SINGAPORE, S. S,

The Union Times

THURSDAY 27TH MARCH, 1941

渝市三八婦女節大會

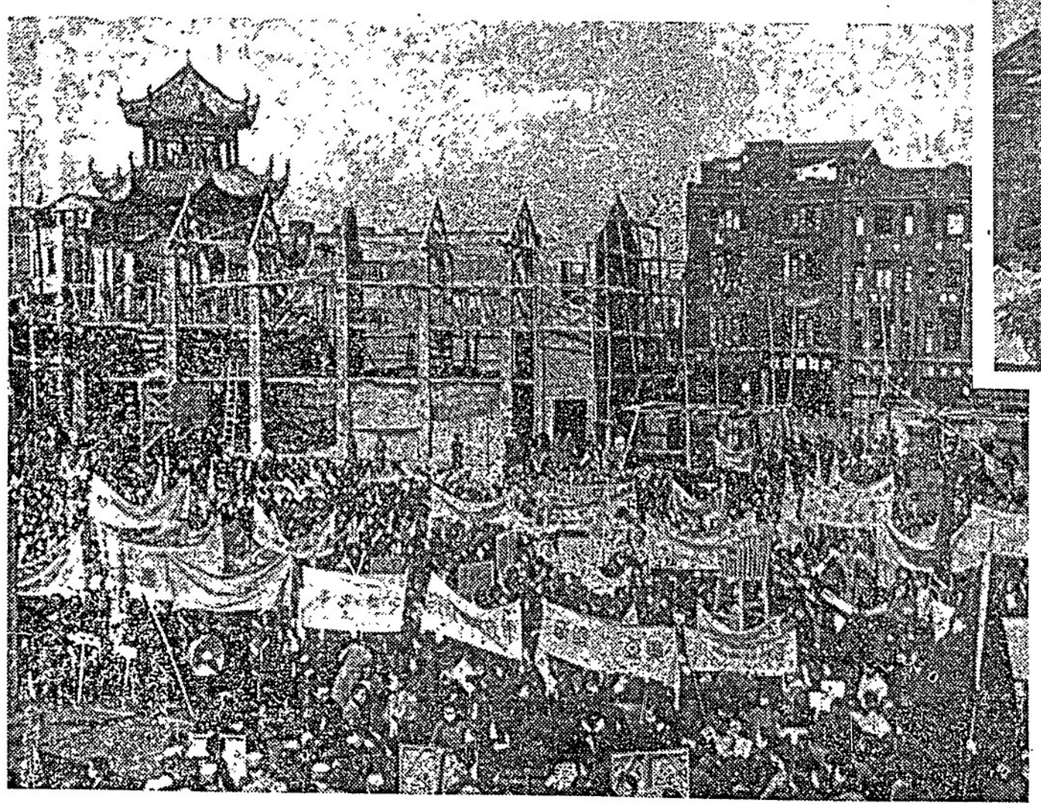

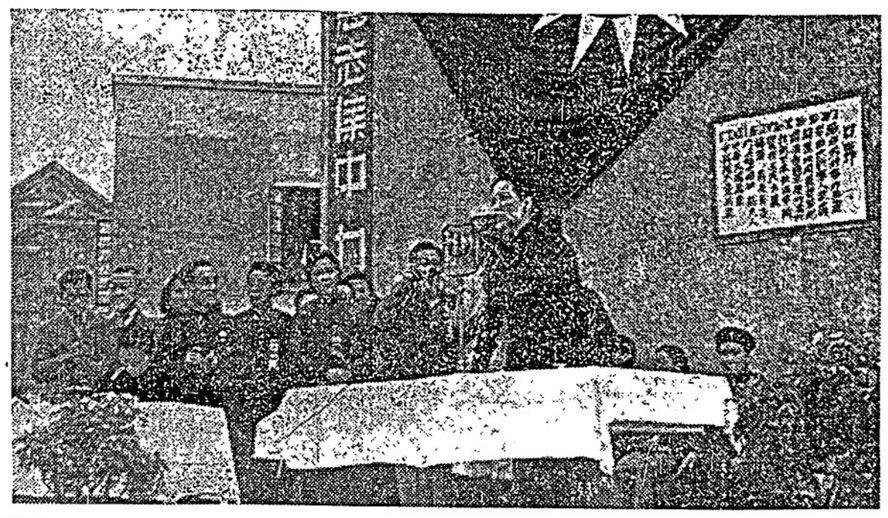

↑重慶市三八婦女節大會中，蔣夫人說：「男子當兵殺敵爭取最後勝利，經濟生產下田耕種，增加蔣夫人之後盤。」游擊隊。

渝市三八婦女節，各階層熱烈參加。→

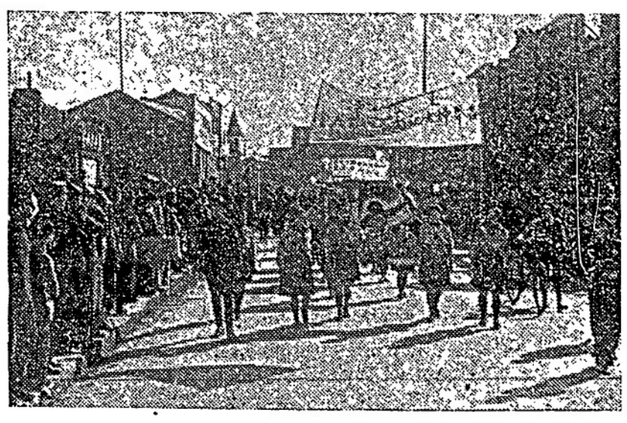

→女子童軍大遊行先鋒。

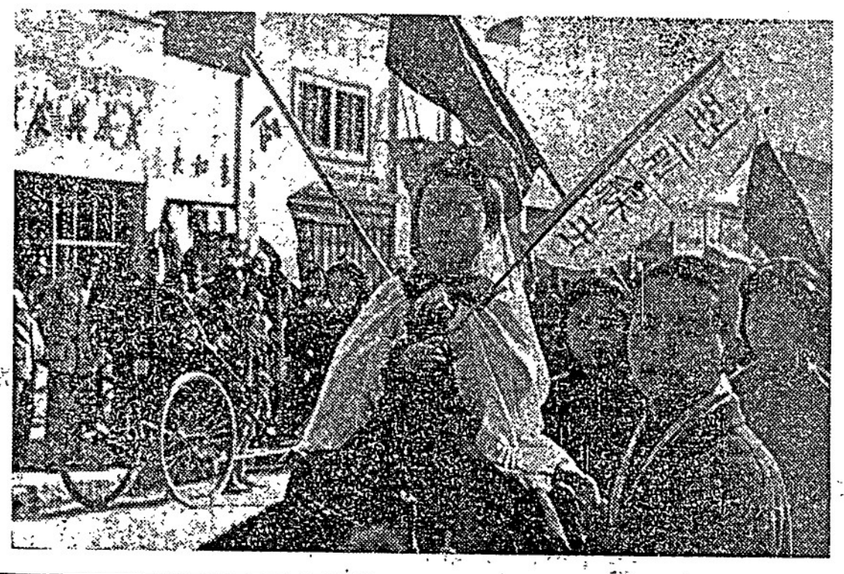

→女孩子騎着馬把抗戰標語一條一條的印入人們的眼簾。

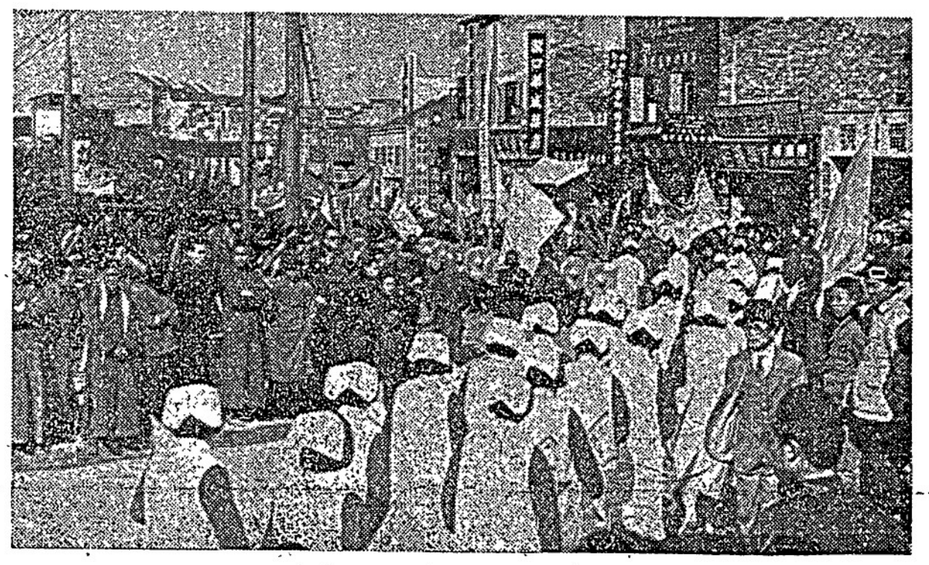

→遊行隊伍走過，街上擠滿了人。

總滙報

早版

今日四大張

第一萬零五零七號

社長 胡皎

新嘉坡羅敏申律五十九至六十一號

四四六：箱信　九六二六 九五八五：話電

The Union Times
Printed and Published by
MR. AW CHOW
59-61, Robinson Road, Singapore.

小兒患病初癒
飲食宜富營養

言年日之傷消蝴蝶原化小
之之復能害化蝶庶態機兒
不信原促腸富牌免飲能患
靈響其進胃營粟節食一病
也足九康之養米外務時初
証十健弊決粉生宜難癒
此餘早食無易枝謹復消

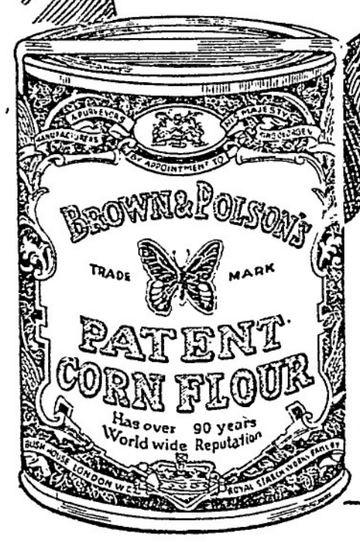

各中西雜貨店
均有出售

BUTTERFLY BRAND
2 APB 5

風行九十餘年

BROWN & POLSON'S PATENT CORN FLOUR
蝴蝶牌粟米粉
英國勃朗孫生公司榮譽出品

肥兒健體

雙姊牌花露水
爽身粉

各地百貨商店
均有發售

粵汕尾海面發生激戰

敵犯潮陽被我擊退

意溪留隍線雙方調兵劇鬥即將展開

寇艇窺新會古井不逞

（香港二十六日本報專電）潮陽訊，自寇軍在汕尾登岸後，即與我當地守軍發生劇戰，目下該方面我敵兩軍之血戰，仍在繼續中，此次進犯我粵省沿海一帶之寇軍，其目的僅在刦略，故到處縱火及搶刦，後寇本色畢露。

（香港二十六日本報專電）韶關訊，敵軍飛機廿餘架，廿四廿五兩日，輪流進襲潮陽，該縣城被炸，略有損失，近有敵軍一部，進犯潮陽，我軍奮力抵抗，至援軍調至後，敵軍即無力招架，急行引退，惟其後敵軍復大舉進犯，迄本月廿四日，敵軍已侵入縣城，與我軍發生巷戰，黨長親自指揮軍隊，與敵軍對抗，同時豐順軍當局，接得潮陽告急之電後，即派援軍，兼程出發云。

（香港廿六日本報專電）潮陽訊，由淺澳偽進攻潮陽之寇軍，在潮陽城郊外已被我軍所包圍，目下該方面之戰事頗為激烈，本月二十四日與二十五日，我軍在海豐城外，亦與寇軍發生極猛烈之血戰，寇機多架猛炸該城，曾引起數處火災云。

（香港廿六日本報專電）潮陽訊，由汕頭方面開到寇援軍，曾於本月廿四日進攻潮安附近之意溪，意溪因守軍單薄，卒被攻陷，現我方援軍已由留隍方面趕往意溪，該方面之大戰，不久即將爆發云。

（香港二十六日本報專電）台山訊，敵戰艦多艘，復在廣海海外活動，似尚欲派兵登岸，敵小艇多艘，由崖門沿河駛至新會縣之古井，被我守軍發現，當即向其攻擊，敵軍蒙相當損失後，見無隙可乘，即行引退。

商討利用貸款

中英談判不久可達協定

（中央社倫敦專電）中英兩國當局對于如何利用英國對華信用貸款一事之談判，進行甚為順利，預料不久即將成立一項協定。

英注意我抗戰精神

（倫敦中央社專電）每日前鋒報及新政治家週報均稱，值此國家危亡之秋，英國人士對於了解中國之要求反大為增強，誠屬奇特而令人興奮之現象云，馬吉弗立氏亦在曼哲斯特導報撰文稱，中國不僅勇于抵抗侵略，且能于抗戰中建國，此種精神實值得吾人學習云。

（倫敦中央社專電）援華會主辦之第一期新中國研究班，現已開學，該班係每月一期，現已有三百人報名，在此種情況之下，實屬難得，該班係由前大英廣播公司局長現任援華委員會副主任委員馬吉弗立所主持，其課本均由各部之效率云。

美募五百萬金援華

預期在五月底完畢

（紐約中央社電）此間聯合救濟中國難民委員會，近發起募款五百萬元，協助中國境內救濟事宜，此次募款為全國性之行動，在美國尚屬第一次，美人民對于中日戰事關切之深，由此可見，美國原有援華團體六個，分別為醫藥教育救濟方面，援助抗日之中國，此次決聯合一致共同募款努力，定期五月募畢，聯合救濟中國難民委員會主席為紐約之密特閔托拉斯，董事長勃萊恩，贊助人有羅斯福總統夫人，及共和黨要人威爾基，名作家賽珠珍，前任駐法大使蒲立德，銀行家拉蒙特勃萊恩稱，美國人民，施予正冒極大困難，與強敵作戰之中華民族以實際具體之援助，幾年來第一個偉大而民主之獨立民族，可對人類文明，盡其最大之貢獻，聯合救濟中國難民委員會，認為在艱苦戰鬥中之中國人民一切需要，甚為迫切，聯合救濟中國難民委員會，深望對此稍盡棉薄云。

蘇聯援華物資增加

（重慶路透社電）據政府官員息，在過去數月間，蘇聯以物資援助中國，已有顯著之增加，蘇聯與外傳者相反，曾赴莫斯科數次之孫科，自去年十一月以來，蘇聯之接濟中國，繼有增加，即以最後一批而言，已比開戰以來中國自美獲得之軍用品數量為多，孫氏復申言，蘇聯一切援助係直接交至中央政府，唯一直接付與八路軍者為醫藥用品，係在一年前運往延安，中國以茶付還蘇聯貸款，該茶赴蘇甚為困難，因水腳增加數倍，中國政府負担奇重，但政府仍履行條約，因新疆公路能力所限，自然有不能大量供給，尤其在冬季，運輸益形困難，但現時已大有改良，蘇聯中國關係亦直接交至中央政府，唯一直接付與八路軍者為醫藥用品，係在一年前運往延安，中國以茶付還蘇聯貸款，該茶赴蘇甚為困難，因水腳增加數倍，中國政府負担奇重，但政府仍履行條約，

專載

大西洋海戰的開始

羊棗

從各方面傳來的消息和意見觀察，德國的潛艇和飛機新攻勢顯然已經開始，據英國海軍部公佈，截至三月二日夜半的一週內，英國和聯盟國商輪共沉了十四萬八千餘噸，為開戰以來第三最高數字，德意方面所稱則達四十三萬三千噸，同時，德空軍對不列顛的攻擊亦轉劇烈，其目標顯然是集中於西部和北部的海港和造船根據地：如塞文河口的加狄夫，布里斯托；墨賽河口的白根海，利物浦；克萊德河口的格拉斯哥等，南部和東南的港埠區，如掃桑頓，泰晤士河口等，也受到相當的照顧。

大西洋的海空大戰已在進行中，最重要的尤其是海戰，戰場的範圍極廣；由冰島南面起，直至愛爾蘭和英格蘭東邊的洋面，都包括在內；而冰島與蘇格蘭和愛爾蘭東北一帶地域尤為重要，因為從西半球開來的運輸船隊，多由此至蘇格蘭各港及通過北海峽（蘇格蘭與愛爾蘭間）入愛爾蘭海，到英格蘭和威爾斯各港。

這一海戰主要是德國潛艇與英國護航，運輸隊的戰爭，它沒有法國西大戰或不列顛的空中閃電戰那樣驚奇奇觀，令人驚心動魄；經常我們或只會看見一些輪船或潛艇沉失的枯燥數字。然而它的影響將不下於過去任何陸空的大戰鬥，它甚至可能成為決定英德戰爭結果的主要因素。

希特勒在他的整個春季大攻勢發動以前，先開始潛艇和飛機的封鎖戰，自有充份理由；其中主要的正是美國租賃法案的成立。希特勒顯然早已料到這法案一定通過，其後，無量數的美國軍火和給養將送到英國，不但使他的侵英計劃沒有成功之望，並把整個戰爭的勝利希望化為烏有。

為了阻止美國對英的援助達到目的地，德國用全力準備了空前的潛艇戰爭，據美國方面的傳說，為了減小自己的損失和增強擴大對英國的打擊，德國將致用大批小型潛艇，其重量僅五十或一百噸，其數目可能達數千艘，但據英國方面最近的估計，德國目前所使用的潛艇當不過一百至一百五十艘（路透社三月十日倫敦電）。他們沒有說明潛艇的大小，以意度之所指當是五百噸上下的普通型。

潛艇襲擊運輸隊的作戰方法在理論上可以分為兩種，第一種是在大洋的航線附近活動，等發現運輸隊經過時，加以襲擊，此法可使己方的損失減少，但因為洋面寬闊，運輸隊可以任擇航線，很不容易覓得襲擊的目標，第二種是守候於運輸隊將到目的地前必須經過的要道附近（例如北海峽，愛爾蘭海，布里斯脫海峽，英吉利海峽等），等它們經過時襲擊，此法易於建功，但已方的損失必然極大，因為對方的軍艦和官軍必集中在附近防備，潛艇的防禦力極弱，可能襲擊尚未成功，即被對方擊沉。

德國將採那種方法難以揣測，可以猜到的是，如果她仍用普通巨型潛艇，他將用的第一法，因為那種艇造價大，所需專門技術人員多，大量的損失難以補充，如果改用終數小型艇，她或者會採用後法，因為每艇的沉失，所損傷的物力和人力都小，而作戰的效果將甚大。截至現在，德國所用似乎還是巨型艇和第一法，但最近的將來可能有新的發展，在封鎖戰中飛機攻勢的作用大概主要將其攻擊對方的港埠，碼頭，造船和修船廠地，同時，如果潛艇攻勢採第一戰術，德國或將用飛機輔助，在潛艇難以活動的各要道口對運輸隊施行攻擊，這種攻擊的效果比潛艇小得多，因為飛機擲彈的準確遠不及潛艇放魚雷。

對於這種新封鎖戰的威脅，英國目前似乎比進攻不列顛還要重視，維持海外交通和商輪噸位的問題顯然已提到了英國作戰努力的第一位，理由是明白的，英國目前商輪的損失雖還未到一九一七年四月的最高數字（每週二十一萬三千噸），然德國的潛艇攻勢正在方興未艾，不比一九一七年四月已達最高峯，如果就德意所稱二月底一週已到四十餘萬噸看，則其嚴重可說已到極頂，因為如英國亞克華士上校指出，英國這次開戰時所有船隻比一九一四年少二千艘（約五百噸），英國現在須供給的人口比上次大戰多，本國生產的食糧比一九一七年四月時少，現在每週沉失的噸位已超過補充的噸位，而上次大戰時英國有法日意三國海軍相助，今日則一個已經是敵人，其餘至少懷敵意（見三月十一日香港士蔑西報。）

就目前所有材料觀察，英國衝破德國新封鎖戰的努力可以分為三方面。

第一軍事方面，加強對抗潛艇和飛機攻勢的防禦和反攻，這方面的措施似可分為四種。

（一）增強對於運輸隊的保護，多派驅逐艦護航，改良和增加發現潛艇的記備。

（二）運輸隊制度的加緊改善，特別關於船隊的組織和航道的選擇，使敵方潛艇難以發現，發現了也難以攻擊。

（三）增強戰鬥機隊的力量，以抵抗德空軍對近海航隊和港埠襲擊。

（四）空軍反攻將更着重於德國的潛艇根據地，和製造場，而將攻擊德國侵英根據地和工業中心置於第二。

第二，經濟方面，增加生產和節省消費，在這裏積極的和消極的措施均受到注意，積極的措施包括：一，加緊提高商船的生產，特別着重於速度高而載貨噸位相對大的船隻，二，增強本國的食糧生產，發動有組織的全國農業運動，三，增強戰鬥機和防禦潛艇的小型軍艦的生產。

消極的措施主要是：一，儘量減省食物的消費，二，減少一切非必需品的輸入（例如除軍用必須以外的石油汽油），這裏的目的是在騰出商輪的噸位，以便運入軍需品和必要食糧，三，自計劃的分配所有商輪，將速度低相對噸位小的船隻調往次要的航線，如地中海遠東等，速度高和噸位大的用於北美航線。

最後，最重要的是美國的援助，美國不但生產和供給軍需和一切必需品，並且將保證它們能運到目的地，關於後一點，紐約時報十三日的社論說，美國決不代英邦生產極多的物品，而坐視德國把它們擊沉於大西洋。在羅斯福總統讓與英國的第一批材料補償中，似已包括一百二十艘過齡驅逐艦和其他艦艇（其中當有大批晉艇逐艦）。美國以自己的軍艦護航亦非不可能，惟一的缺點是，美國在目前以乎還不能讓與大批商輪，因為她自己顯然還感覺不夠，她的造船設備也不充足。

正如蘇聯紅艦隊報所指陳，戰爭現正變成英美的和德國的資本主義工業機器的競賽；在速度質和量上進行着。這一競賽的初步表現即是目前業已開始的潛艇飛機戰爭底攻擊和防禦，它的結果對於第二次世界大戰的前途將有決定的影響。

戈培爾的苦肉計

戈培爾博士特別准許幾個他信任的朝日報微地批評一下被時代他們還刺目對多大要吉擔食和衣服的分配制度，使全個戰院都笑個一場哄堂。這，宣傳的謠言，因為這樣會使德國人幻想，那是自由的火花，希特勒剝奪了公眾的輿論自由，現在獨裁者 戰腕稍弱放鬆一點給他們偷快一陣。然而，許多新聞自比方，意大利和土林的制服，還是不准開玩笑的。關於人民的汽車問題，以前納粹宣傳每，德國人民都可以有架便宜汽車，如今不已經知道那是謊話，委實也再沒有好開玩笑的地方了。有一次，我聽過柏林最著名的丑角威利史蒂斯在他自辦的雜場裏，說了這樣一句笑話：「我們，感動的哥哥國朋友」，但除了他外沒有一個敢這樣大胆的，這句直像謠冰上踏展，很容易招殺身之禍。

柏林人如果不進戲院便如潮底湧進音樂廳了。西廳福宏洛這博士領導下的柏林交響樂隊在今年年頭演奏十次，所有的票子去年年底便預售一空。他把那十個不同節目的音樂一律加演奏一次，聽衆也依然擁擠。十一月和十二月柏林報紙的星期刊最少有二十五個音樂會，其中之一，份一附帶登 票一售 座廣告，其中之一，份一附帶登 票一售 帝的。

為什麼德國人仍然可以享受電影，歌劇和音樂而沒有受到炸彈的阻礙呢？傳的謠言，因為這樣會使德國人幻想，戰院通常都在下午四點半至五點開映，晚上不可以離開得 這是因為他們有娛樂，娛樂使人比較可以感覺生活常。在少婦國人告訴我那是逃避戰爭醜惡現實的妙法。

搖擺音樂絕對禁止

雖然柏林非到那麼遲，才准跳舞，可是夜總會「生意依然揚旺，我巡迴買發對的青年男女，大抵都是休假回後方的青年軍官和他們的情侶。當得士樂家演奏廳拍子，心搖腰地想起舞了。

「黑人爵士」樂是禁止的。搖擺音樂，柏林人士簡直完全不懂。但，德國有短波收音機的人自然都不是守公守法的，他們常常收聽南美和南非的廣播電台。

體育界大活躍

德國人造避日常生活醜惡現實的另一個方法是看運動比賽去。星期下午當有德國賽馬場的足球隊比賽日與林匹克人運動場舉行。這些比賽都引動十萬的觀衆。

柏林「體育宮」的精彩節目重帶賽的老戰馬華爾特馬拿和各的冠軍比賽時，有整萬的觀衆迷去觀看。最近聽說那體育宮的當局想找一個對手跟史麥林（註）比賽 場。不過史麥林在陸軍裏受降落傘訓練時受傷 恐怕上場了。

註：（史麥林就是曾經在美國給黑人拳王劉易士在半回合裏擊敗過的）。

哥爾夫球也仍然在柏林有得玩。以前這玩意曾經禁頓過一個時期 因為當局為了節省汽油，不准 乘坐私人汽車 球場去。後來德國體育界的元首馮舍拉和奧斯卿登場 特准派兩架「的士」汽車由溫斯高架電車站接球高爾夫球人到球場去。這條路計長三英里。一九四〇年高爾夫俱樂部一年一度的大比賽便得如常舉行了。那個高爾夫球場是英機進襲柏林時所必經的。從德國的被士但市入境便藉這個球場指路進德京了。這個球場未受劇烈的轟炸，但我可以補充一句，那並不是完全沒有殺防的呢。

賽馬場的觀衆也像和平時期那末多。最近我留意到一件事：冬季大賽馬和戰爭新聞空一起分佔報紙的第一版。而馬兒呢，甚意大利的。

德人對外人的態度

德國的士氣還很好。人民還愛和平了並且希望是真的和平。且到往日夢想統一大日耳曼，如今得此實現，因而感覺得德國是強盛了。有些老人，生活計劃裏還盛就是快活，於是乎中毒深重。他們也覺得，大一八年敗收以來第復了，一串的軍事勝利保證他，中見天日。今天，他們的「地位」，歐洲的統治者，明天，他們的主人了。

奇怪的是德國民眾並不憎恨英國人。一年半以來我常常到茶店餐館，迷火車，地底車，公共汽車，街車和飛機，祇有一次因為我說英語被叫下車來。這有一次是巴黎陷淪後 我在那兒的警館和一些德兵說英語 也遭遇秘密警察的反對。

德國的空軍有些不是駐在柏林空軍部而確實在前線打仗的。他們喫太都與英國空軍的勇敢能幹。納粹報紙對英國孤軍式和拼戰式飛機評價不甚高，但對喧天式機却很讚賞。戈培爾博士的宣傳部也不能改變他們的思想。對那些長途來德國我目標轟炸的英國轟炸機隊，則凡和我相識的德人，都是他們勇敢的。

德人談到他們的同盟意大利，嘆之以鼻，不獨德國民衆是這樣，連要出德意同盟來的納粹領袖也是這樣的。當意大利在希臘的戰爭開始失利時，有一個很流行幽默對話：

「意大利的秘密武器是什麼呢」？

「德軍」！

長江英商受寇摧殘

無理可言

（漢口外電）此間英商會主席泰德於週年大會中報告云，一九四零年內，漢口英商商業，又遭遇獨佔貿易之壓迫，英商及外商均不能染指，僅原存客棧之桐油，猪鬃，茶葉及棉花餘貨，可以售與日方控制下之商家，輸入則英人絕對未能經營，就目前情形觀之，長江下游絕無進步之望，英僑產業均被武力禁止居用，即前後英輪雖經交還，然貨物則被取去，絕無理由可言。

關於漢口之商業，泰氏謂輸出方面，除歲初早已接洽之若干交易外，英商及外商均不能染指，僅原存客棧之桐油，猪鬃，茶葉及棉花餘貨，可以售與日方控制下之商家，輸入則英人絕對未能經營，就目前情形觀之，長江下游絕無進步之望，英僑產業均被武力禁止居用，即前後英輪雖經交還，然貨物則被取去，絕無理由可言。

關於漢口之商業，泰氏又稱，除日本船外，英國及他國輪均全年空泊，而碼頭亦不能使用，苟向日人請求，彼等必答以因為軍事需要不能照准。

教部攝製忠烈電影

歷史故事

（中央社重慶電）教育部電化教育委員會，近攝製歷史忠烈故事幻燈片，（文天祥）（史可法）及（鄭成功）三種，已完成，其內容頗為精美，並將編印多份，以便分發各教育機關放映，又最近擬將前在中蘇文化協會公映之西康影片中有關邊疆教育及化邊教育等成燈片，以廣宣傳云。

我軍殺敵五千

上高縣爭持幾次失而復得

寇機械兵因大雨全歸無用

贛戰九日

（香港二十六日本報專電）豐城訊，高安西面，本月二十四日，我軍與寇軍之戰爭，已更趨劇烈，寇軍兩度增援後，會向我軍大舉反攻，但每次皆被我軍擊退，寇方亦承認，有若干隊寇軍會損失大半，昨觀橋西南被我軍所包圍之一部份寇軍，會衝破我軍之包圍線向北逃竄，逃往灰埠附近之寇軍已被我軍所阻截，其他殘寇則將被我軍全部殲滅。

（香港廿六日本報專電）清江訊，自本月十九日以來，贛北高安至上高陣線，即有戰事繼續展開，敵軍以坦克車數十輛及大批飛機助戰，我軍反抗，亦相當猛烈，上高一帶各據點，雙方奮力爭奪，旋得旋失，敵軍卒為我軍擊敗，過去九日間，我軍與敵軍鏖戰結果，敵軍陣亡者達五千人，此外復有鉅額軍實，為我軍奪獲，因是贛省我軍之大捷，可以預卜云。

縱橫談

一位美國的日本通，他說在日本看見一個在中國打仗的日本兵，重傷後，手足全被鋸去，把身體放在木桶內，運回日本，在神戶上岸那一天，他滿以為會受國人歡迎，誰知被運夫把他移上岸上的時候，圍集了一羣孩子，指 這打仗受傷的伤兵踏形人拍掌大笑。這位傷兵眼看替替帝國打仗 所得的結果不過是受了孩子們的訕笑，於是他咬牙舌頭噴血而死。

讀了上面故事，可見日本人民對替帝國作戰的戰士若無慰勞表示，傷兵如此結果，可謂悲慘之極！

記得「台兒莊戰役」，寇軍死傷極重，據一位從漢口來的人說，他在任華是禁屍，許多受傷不能行走的傷兵，都被長官下令燒在火場活活燒死，這比之上面的故事中被殺者，所以，世界上為侵略者作工具的人，才是最苦的人。（桃）

德滙報

泗水代表楊少珍對記者談

彼代表泗水全體僑胞反對 主將賑款移辦教育

荷屬各埠代表 盛譽各地僑胞熱誠愛國出錢出力精神

南洋華僑籌賑祖國難民總會首屆會員大會，訂於月廿九日上午十時，在大世界游藝場內跳舞廳舉行，各屬代表，均紛集本坡，昨日抵步者，有越南代表陳盛基君、我物代表黃温和君，石叻班讓代表李廸賢君，李朝經君，泗水代表楊少珍，陳金波，荷屬望加厘代表吳深淵君，黃克譜君及李濟忠君，荷屬北干咎汝代表邱金章君，黃玉嘗君，日里黎弄代表陳問晏君，記者分別造訪，叩詢各該地華僑籌賑情形，除越南代表陳盛基君及日厘黎弄代表陳問晏君未徵，暨泗水及石叻班讓代表報告昨日本報晚版外，茲將泗水等地各代表報告之籌賑成績分誌於次：

泗水代表 楊少珍君稱：彼出席南僑總會會員大會後，將代表泗水闔僑出席南洋闔僑代表大會，此次出席南僑總會代表泗水全體僑胞，反對總會主席陳嘉庚主張將賑款移辦教育之倡議，蓋此種辦法，殊違背僑胞捐款賑災之本意，且有輕啓亂用賑款之嫌，故當泗水華賑災會執監委會議時，受權出席代表，予以反對，並決定出席代表權限，一，絕對不許談涉政治，二，擁護中央國策，三，賑款不能移作別用云，至於泗水華僑，約十五萬人，愛國熱心，懷慨出錢出力，單泗水市言，抗戰以來，籌得賑款已達一百八十萬盾，泗水附近小埠所籌賑之賑款，均直寄巴城，故無從統計云。

望加麗代表 黃克譜君稱，望加麗為荷屬一小埠，華僑四千餘人，多為經商者，蘆溝偉大抗戰爆發後，即自動捐助祖國，當時匯出之數額，因係個人自動未從統計，至南僑總會成立後，賑款始作統計，至今已達叻幣一萬三千餘元，

北干咎汝 代表邱金章君云，北干咎汝亦為荷屬一小埠，華僑僅九百餘人，多為勞動界，惟對祖國觀念至佳，抗戰之後，即自動捐輸助賑，惟因環境關係，籌賑工作，尚未能公開活動，此未免影響於賑款之增加，是以抗戰以來，該埠各界自動捐助之賑款，僅國幣三十餘萬元云。

又悉雪蘭莪南僑總會執委劉約未陳禎祥二君，亦來函稱於日間即前躬自出席大會云。

泗水華僑賑災委員會報告書

組織 泗水華僑籌賑委員會，成立於廿七年七月，蘆溝橋事發，僑胞憤強鄰壓境，蔚慘情緒緊張，達於極點，於是由當部商會及領館發起，召集埠中各社團舉行聯席會議，議決成立斯會，以賑濟祖國傷兵難民名義，進行籌款。

會中委員，定為執行委員廿五名，監察委員三名，成立以來，於去年二月間雖嘗改選一次，然當選者，十九俱為原任人員，並無多大更動，其名單如次：

主席，黃超龍（商會代表）。秘書，葉立庚（黨部代表）財歐，姚文鄰。

執行委員，黃和團，鄭木，林敬綢，義興總會，大公商報，玉融公會，合會和，會國治。韓成祿，僧藝北工藝會。海產公會，賣貨員公會，青年會。莊信羣，傅可英。葉亞獨，鄭繼樑，江浙公會，興中會，華僑總會，蔡鍾長，華校聯合會，監察委員，楊少珍，周振作，每報。

由右至左（一）石叻班讓代表李迪賢（二）李朝經（三）泗水代表陳金波（四）楊少珍

秘書下，設一秘書處，分處總務，宣傳，文書，錢筒，會計，及交際各股，每股設主任一人，幹事若干人，負責辦理各該股之事務，主任概係義務職，不受薪俸，主任人選，除由執行委員兼任外，概係商會秘書處主要工作人員，成立之後，來爪哇各埠及婆羅洲蘇甲柏板埠之籌賑機關，紛紛請求統屬，結果經正式承認為分會者，計有五處之多，各分會遵照總會組織法，各自成立委員會，負責進行一切。

工作概況 本會任務，就本會名稱之字面觀之，含義雖甚廣泛，但其組織動機為籌款賑濟祖國傷兵難民，故工作範圍亦以此為限，並不旁及其他慈善事業，惟去年荷屬本國淪陷，嘗一度籌款撥賑為例外耳。

本會籌款辦法，為普遍向各方面募捐，其性質，可分為特別捐及月捐兩種。

一，特別捐乃包括不屬于月捐之各種捐款，其工作，有由本會發動，及由學校社團或個人之自動，凡由本會發動者，則由本會各組募捐委員，分頭出發向其各組所負責之區域中普遍勸募，蓋本會已就四水全埠分為廿組募捐區域，各組設主任一人，捐委員若干人，除本會執監委員兼加外，則延聘熱心僑胞担任，一有工作，便即一致發動，任期無限，乃直接受本會執行委員之指揮，而最近有若干組募捐委員提議，請求設立一副委員會，以專其指揮募捐之責，已一度召集各組募捐委員開會討論，對於副委員之設立，不久當實現。

至於由本會所發動之勸募，則用節令紀念日或以一種名義，例如，新年及春節之節糜費助賑，或紀念「七七」「八一三」「九一八」「雙十節」，以及寒衣捐，藥品捐，或其他等等。

其由學校社團或個人所發動或自動募捐與捐獻者，例如，婦女節兒童節，教師節，或舉行游藝會，國游會，演戲劇，聚餐會之各種籌款，均著有成績而個人方面，則自節省喜喪事糜費及節除禮物，改用現金助賑，事經一二有識者提倡後，現已成為一種風尚，每次收入，輒以千盾計。

此外，並備有大量錢筒，由錢筒股部司其事，分發學生，店員工友，及本會錢筒募捐隊，一遇節令或紀念日，彼等便一致起而活動，其足跡遍及於窮街僻巷，每次收入，均有可觀。

二，月捐乃為長期徵收，泗水本坡每月收入約有荷幣八千盾，因為事務頗為繁重，故設有一副委員會專責辦理，其主任現為王藹祥副領事，副主任黃超羣，委員捏天助，鄭木，及鄭人冏。

總計收入各種捐款，截至本年二月底止，為數已達荷幣一百八十八萬五千一百九十四盾九角四仙，業已匯回祖國者，則有一百八十八萬二千四百四十五盾九角九仙。

所有捐款，均全數助賑，經費另籌，不得動用，是乃於本會成立之初，組織大綱便規定如此，并預防濫開之流弊也，收進之款，除隨時在各日報公佈，及報告當地警廳備案外，并每月刊發徵信報告一次。

本會工作人員，均甚積極，除必須於日間執行者外，正式辦公時間，為自每晚八時起，三年以來，各部工作人員，除少數他遷者外，在主席黃超龍，秘書葉立庚，及財政姚文鄰三君領導之下，莫不始終努力，毫無厭倦，誠以國難當前，認為義所應爾也，本會成立宣言中有云，「國難一日未除，吾人之責任一日未了」，蓋自始已矢志報國，不達目的不止矣。

本坡發現頑童 勒索學生買路錢

提學司據報轉請警局注意

本坡各華校當局，邇來發覺有一般頑童，參加私會黨，每日把守華校附近街道，向學生勒索買路錢，一占兩占不等，倘拒絕給與，則惡言相向，甚者動武，學生備受其擾，有者懾於威脅，為息事寧人，將每日餅饵之資與之，有因家境困難，無力獻交，即以報告師長，因是已引學校當局之注意，咸認事關學童安全，至鉅且大，故已有數校如情呈訴提學司，請予注意，設法維護，聞提學司據報後，極為關注，已允予轉知警探當局，協助嚴為肅清此類小匪徒云。

▲▲▲炮兵被殺案 昨在巡迴庭開審

主控述被告謀殺計劃 將被殺害者多至數人

特別巡迴庭非日開審▲▲▲之炮兵被殺案，案中被告名勒克星，為一青年炮手，隸屬駐本坡孟加厘炮兵隊，死者馬特星，亦孟加厘人，則為該隊之司機教練。

該案由曼寧氏法官主審，華里斯氏主控，被告方面，則由政府委聘新任印籍律師意拉巴氏，代其辯護，其罪狀為彼有于本月四晚晚間，以斬艸刀斫斃馬特星之罪，被告神態自若，但搖首否認行兇。

律主控官向特別陪審員陳述案情稱，該案主控官又稱，當殺案未發生之前，有男一炮兵名勃特星者，曾親拿被告向其密告，以謀殺之計劃，在該計劃中，將被殺害者多至數人，首為死者，次為一軍曹，再次前為一長官，該炮兵亦將出庭作証云。

查該案一人多至十一名，當需數日時間，方克審結云。

行殺動機 查係起于教練駕駛軍用車之事，被告因不滿死者對于其學習駕駛汽車成績之報告，殺機遂起，當殺案發生，一剎那，曾有人親見被告靜悄悄潛入死者宿舍之內，死者于酣睡之中，項間受砍多處，口裏喃喃，人尚以為夢囈，而不知彼方向。

人世告別 也，即于此時，營外哨兵見有人外出，止之，既認係被告，乃讓其過，是夕天未明而事發，翌晨窮搜被告蹤跡，卒于郊外得之，蓋彼方躑躅于路上，似若然不知所可。離大路不遠。於膠樹之下，則赫然一張血膠斬草刀也，被告于是有謀殺嫌疑，故被控有今罪云。

當地政府為節省汽油消耗起見，特頒佈汽油限制，經於本月一日起實施，當局對於下月份購買汽油固本字，提早頒發，昨日八時起至下午六時止，各色車輛車主前往車輛註冊局內，領取下月份購買汽油固本字者，殊形擁擠，以狹窄走廊，擠滿各籍人士，大有水洩不通之概，其中以我華僑佔最多數，鵠立待領，局內職員工作，異常忙碌，然應付得法，秩序井然，直至下午六時方告終止云。

本報籃球隊 明晚戰道南教職

地點大世界運動場

本報對於體育提倡，不遺餘力，去年大世界發起星華男女籃球慈善賽，及今年中華體育會主辦星華男女籃球錦標賽，本報為貫澈此旨計，曾先後郵效銀杯各一座，當去年舉行籃球慈善賽時，本報籃球隊實力有限，明知難與強旅一較雌雄，然為本為體育而體育之精神，亦毅然參加，茲為觀摩球藝起見，特於明晚八時，在大世界運動場，與道南學校教職員隊，舉行籃球友誼賽，查道教隊挾有舊將多人，實力頗不弱，屆時必有精彩演出，茲將本報出戰人員錄下：

邱思元，王步崑，林文界，黃耀華，張芷崇，張師狄，洪玉陛，蘇超彬，阮禎祥，梁錫華。

泗水華僑賑災委員會報告書

席會議，議決成立斯會，以賑濟祖國傷兵難民名義，進行籌款。

會中委員，定為執行委員廿五名，監察委員三名，成立以來，於去年二月間雖嘗改選一次，然當選者，十九俱為原任人員，並無多大更動，其名單如次：

主席，黃超龍（商會代表）。秘書，葉立庚（黨部代表）財歐，姚文鄰。

執行委員，黃和團，鄭木，林敬綢，義興

陪都記光記

(四)仰渝途中

我們在星本來購定廿四日由仰赴渝的飛機票，到了仰光之後，知道是日祇飛至昆明，在昆明要停留兩天，廿六日才有飛機赴重慶，國民參政會原定廿六日開幕，要在昆明戍停兩天又沒有意思，臨時乃變更行程，提前，十九日改趁火車赴昆明，再由昆明戍搭廿一日的飛機赴陪都。

到昆明的火車，是十九日下午四時在仰開行，榮總領事和許多親友均到車站歡送，沿途由車窗展望，沃野千里，一望無際，均是稻田，經過緬甸舊京瓦城，尖塔林立，據說每一位國王均有一塔，以資紀念，車行三百英里以後，地漸多山，有一座高山，火車在山腰盤旋，以退為進，幾度周折，始達山巔，天生橋橫架兩山間，全部造以鐵，工程頗大，近駐有軍隊保護，並停車檢查旅客護照，形勢頗嚴重，由仰到昆祇五百餘里，下半段山行較緩，且每站均停，廿日下午八時始抵達，足足費了廿八個小時，昆戍仍屬，為火車終點，以前是偏僻小埠，自滇緬公路通行後，變為交通重鎮，我們在大同酒店稍事休息，午夜二時趁車赴機場，機場離昆戍尚有五英里。

檢查護照畢，飛機於三時起飛，俯視大地如墨，我趁此時假寐片刻，五時，機身低降，已抵昆明飛機場，昆明各界代表多人到場歡迎，情形陸離熱烈和緊張。

歡迎羣中，有雲南龍主席代表昆明市長裴存藩，陸應長子安，張廳長西林，省黨委趙公望，市商會主席嚴燮成諸氏，和教育會，農會，婦女會，學生會，旅滇華僑同學會：……各公團的代表，及各報記者多人，許多代表手持歡迎旗幟，臨風招展，在機場會客室前，懸掛着「歡迎華僑領袖大慈善家胡文虎先生」的橫額，大家就在會客室中歡聚暢談並略用茶點，龍王席及各界均極希望胡先生在昆明盤桓幾日，但我們已決定趁原機直飛重慶，祇好婉詞謝之，他們在天氣寒冷的黑夜中，來到離開昆明市相當遠的機場，很誠摯地歡迎胡先生，熱忱盛意，令人可感，然胡先生之受人歡迎，當然有他值得受人歡迎的地方，雲南著名的民國日報，這天有一篇社論「迎文胡先虎先生」，其中有一段是這樣說：

「……胡先生雖是海外僑胞的一份子，但他對祖國抗戰建國大業所盡的努力，所立的功勳，遠在任何一位僑胞之上，胡先生在海外主持領導的事業，為華僑本身爭取了無上的光榮，更有一點不可忽視的事實，就是他對祖國教育建設醫藥衛生等事業的偉大的貢獻，記者手邊缺乏完備的參考材料，愧未能將精確的數字一一列舉，但僅憑粗淺的記憶和直覺的觀察所得，可以大胆地說一句，幾乎中國本部內任何一省都有胡先生捐資興建的事業，或為醫院，或為學校，或為慈善機關，或為普及文化的報紙在這幾方面直接蒙受胡先生的恩賜的同胞，為數當不下千萬人，這種慨為義熱心祖國的豪腸俠骨，不僅為當今海外僑胞中的第一位，即在歷史上亦鮮有其先例。……僑胞對祖國的愛護扶助，在事實上發生了很大的作用，在國民精神上也發生了極深刻的感召，而胡先生過去和現在對祖國抗戰的偉大貢獻可視為海外全體僑胞愛國精神的代表。今日國內各埠事實，一一証明敵人之日趨沒落，又一一反証我們勝利之日益接近，這却是我數千萬僑胞努力的結晶，胡先生同國之行，目睹祖國原野上一片復興的氣象，想必能號召全體僑胞，對祖國的抗建事業，繼續迸去的光榮，發揮更大的努力」。

六點鐘到了，東方已作魚肚色，被黑暗籠罩的大地，漸露出光明來，我們與歡送者作誠摯的握別，並致謝意之後，匆匆重上征途，中航巨型郵機，岸足其馬力，向我們戰時的陪都前進。

從飛機上看來下，看到我們的錦繡河山，愈覺得我們祖國之可愛，並且愈覺得到我們祖國之偉大，許多葱蘢的遠山，披上一重皎潔的白雪，倍增明媚之感，將抵重慶，大地給重霧遮住，四顧茫茫，幾疑此身在另一個世界，八時，機身從重雲疊霧中徐徐下降，可愛的重慶，終于出現于眼簾，寸衷真有說不出來的快樂，將抵機場，看到機場上旗幟縱橫，軍樂成列，萬頭攢攢，舉手歡呼，知道首都各界已準備盛大歡迎胡先生之歸來，心緒覺得更緊張興奮。

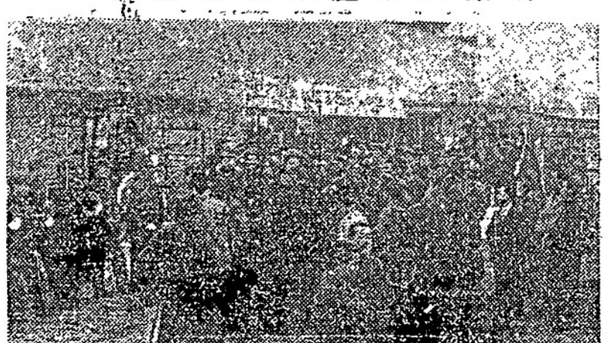

昆明軍政及民衆團體歡迎胡文虎先生之盛況

華人游泳會 定期開會員大會

現有會員千六百餘名

本坡丹絨加東區安布爾律之華人游泳會，將於本月廿日（星期日）上午十一時在該會臨時會址舉行廿一屆會員大會，選舉一九四一年度職員，及討論其他要案。

又據該會昨日發表之常年報告書，去年該會之會務，頗形進展，總共有會員一千六百五十名，較一九三九年增加二百五十一名，計永久會員廿五名，本坡會員一千二百五十五名外坡會員卅二名，女會員二百六十六名，兒童會員一百七十二名云。

華僑中學 下月放春假

本坡華僑中學校，昨通告該校各學生家長，訂于下月十日起，一連放春假七天，至十七日始繼續照常上課云。

光華戲院
三月廿九日革命先烈紀念 拜六
獨家獻映 牛夜場
國營電影又珍貴巨製 孤城血
喋
表現中國軍人魂追述姚子青將軍紀念戲劇

昨晚華僑中學附近
一瓊少年被刺身死
兇手在逃警方星夜動員偵緝

離市區四英里許武吉智媽律華僑中學附近一橫巷中，昨晚九時許，當夜闌人靜之際，忽發生一宗駭人聞聽之刺殺流血慘案，事緣有該地瓊籍少年李泰僑耳人，於上述時間，獨自在該區哥羅尼申律躑躅而行。突遭兇徒在背後用利器所刺殺。登時血流如注，傷者負傷後，仍疾力而行，不數武，即告不支，昏倒地上，兇手亦乘隙逃遁，傷者臥地，呻吟呼號，厥聲甚慘，為該區居民發覺，乃代召救傷車至，擬將其識往醫院救治，奈傷者因傷中要害，且流血過多，迨救傷車馳至時，已告氣絕身亡於血泊中矣，死者之屍經甲警方以運屍車載入醫院勘驗存案，至於謀殺動機，及兇手為誰？截至記者發稿時，仍無從查出，警方已於星夜動員，從事偵查此慘案之眞相，及通緝案中兇手歸案，事後如何，容當續報云。

鄭昌被控殺害印商案
判交巡廻庭審理
証人多至四五十人
實業家娼妓均在內

客歲十月間，柔佛區垃比士埠，有一印商勿力阿者，携帶鉅款來星購辦貨物，印商出星日久，未見其返，其所携帶一千元支票，已被人向本坡銀行領出，其家人發覺上述情形後，即據情向警方投報，請求代為偵查印商之下落，事隔十餘日後，印商屍體，被發現在離坡十餘英里夢尼區森林曠野中，身衣衣服及鞋襪俱在，惟屍已腐爛，面目模糊，屍旁置有烟酒等物，似有人向死者致祭者，警探中人乃費盡九牛二虎之力，從事偵查案中兇手，茲查悉柔佛註冊第四七零零號羅厘車主鄭昌，與死者素有往還，死者生前來星辦貨，均備用其厘車運儎，在客歲十月間，死者父子兩人，乃乘其車出星，當死者未失蹤之前，鄭昌之經濟情形，至感拮据，羅厘車會押當與人，所有金飾亦典質淨盡，及自死者失蹤而後，遂截然不同，不但購置衣服首飾，如設讌款客也，呼妓荐枕也，偕愛人兜風也，挾異性開旅館，作樂也，幾無虛夕，十餘日之間，共耗去六七百元之鉅，可謂豪華一時矣，遂啓警方之疑，以羅厘車主如鄭昌者，突然有此鉅款，以作耗費，復在印商失蹤之後，乃將鄭昌拘究，以謀財害命罪名，將其入控於警三庭，控方證人多至四十五名，內有政府機關人員，工部局職員，消防局內司機，救火員，當商，實業家，歌女，娼妓，茶花女等，內中多為鄭昌之愛人及好友，該案曾數度在警三庭中幾度提出審訊未決，茲因下屆巡迴庭開審期近，又因警三庭內待審案牘盈筍，無法處審，當局乃於昨日開輔助庭提出續訊，以期及時將案審結，昨日輔助庭費一日工夫，乃將全案證人口供審問完結，主審官以此案有充份證據，遂判將移交下屆巡迴庭審判，因案關人命，嚴重異常，鄭昌責命還押，不准具保外出候訊云。

銀河定兒童節
舉行大規模遊藝
招待各籍兒童並分送恩物

本坡銀河音樂會，訂于下月四晚七時，假大世界太平洋戲院，舉行大規模遊藝會，招待各籍兒童，無論學生或非學生，均歡迎參加，該會除準備各種精采節目表演外，復向各界熱心家徵求大批恩物，分送各參觀兒童，藉資鼓勵，日來已獲×商家報効物品者，有永泰安希莊爽身粉四打，永吉昌涼身粉五打，中國書局鉛筆八百枝，錦源昌，源裕昌汽水各三箱，並捐款購買糖菓者，有林明倫君十五元，曾昭煥君及神農藥房各十元，符致逢，符致遂，黃才源，陳昌霖，韋明勳，蘇秀福君各五元，林小章君三元，南同利號二元云。

男女籃球錦標賽
崇武大勝崇正
培青亦敗於騰空

本居星華男女籃球錦標賽，昨晚仍假大世界運動場舉行，計有兩場，俱為甲組，上場騰空對培青，雙方甫接觸後，實力懸殊，強弱分明，騰空步步為營，分數扶搖直上，激戰結果為卅八比十七，騰空獲勝，下場為崇武對崇正，崇武以球藝較高一籌，經驗得法，投籃準確，全場結果為卅二比十九，崇武獲勝云。

今晚上場女子組中華乙對南洋甲，下場男子乙組工商對騰空云。

菲律濱華僑援抗委員會工作概述

菲律濱出版南僑大會代表王泉笙氏已於日前到星備有華僑援助抗敵委員會第二期工作概述之書面報告，茲錄如次：

本會之組織經過及辦理情形，前經於第一次南僑代表大會提出書面報告，茲特再將近年來之會務，擇其大者略述如左：

(一)舉辦常月捐及新捐款

本會遵蔣委員長訓令舉辦救國常月捐兩期，自廿七年四月起至九月底止為第一期廿八年五月起至十月底止為第二期，就所收者，逐次遵照中央命令匯交香港中國銀行收財政部捐款戶賬，兩期常月捐，彙匯財政部者，計二十七次，為菲幣二百二十萬零八千六百七十五元五角六仙，升國幣一千萬零七十五萬四千一百廿一元九角四分，每期匯出後，均在本埠各華字報公佈。

第二期常月捐鳩收結束後，再於廿八年十月起，舉辦新捐款，即勸募廿七年國防公債，廿七年金公債，及航空救國紀念券三種，任人選擇，依照以前常月捐數目，徵收一期六個月，唯店東方面，須照前期月捐加倍認捐，岷埠由本會直接經募外，省則由各救國團體進行勸募，所有捐款，均交本會彙匯，俾趨一致，茲將本外埠登記捐款總數列後，岷埠已登記者，每月菲幣十六萬二千三百九十元合未登記者，將來每月可達菲幣一十八萬元，以六月個計算，共一百零八萬元，外省各地已登記鳩收者，計菲幣一十九萬九十三百六十七元二角一仙，據報總數可達八十萬元，而月捐亦同時在進行中。

(二)保送學兵

二十八年五月溪望山參政員轉到軍政部託本會代辦招募華僑青年學兵，以造就軍事幹部人材，本會推委陳忠藎為招生主任，負責辦理，計保送學兵四批八十名入閩受訓，北優秀者，經該處再為保送中央軍校航空學校肄業，餘則留處服務，而國民黨總支部與駐馬尼剌總領事館，代中央軍校第四分校在非招生兩次，亦由本會酌予津貼旅費。

(三)舉辦藥品慰勞特捐

本會承南僑總會通告令籌募醫藥代金，并分配菲島担任購買大量「凡士林」藥品，本會特於廿九年四月間，聯合婦女慰勞分會，舉辦藥品慰勞特捐，籌募目的，為菲幣十萬元，岷埠各捐戶，係依照第二期常月捐鳩收半個月，由本會辦理，外埠各地，則分配捐款數目，歸婦女慰勞會收捐，計已收菲幣六萬五千一百零三元五角五仙，先後購買「凡士林」分兩次配寄仰光西南運輸公司轉軍事委員會應用，又購買×光機器及藥品，贈送江西新生活運動促進總會第六醫隊，合計菲幣一萬六千一百零六元六角二仙，現尚在進行中。

中國航空建設協會宜屬菲律濱支部匯款數目：民國廿八年菲幣九八零，零零零零，民國廿九年菲幣一零三，四一零，零零，國幣二，零零零，零零。

中國婦女慰勞自衛抗戰將士會菲律濱分會，匯款數目：國幣三四零零，零零民國廿八年菲幣二六八，零七二，八零，民國廿九年菲幣二八五，八六四，七零。

六六社指委員會函昆明
詢國內秋季招生辦法

星洲六六社所組之馬華學生歸國升學指導委員會，其首次指導馬華學生集體歸國升學，經於去秋舉辦，成績美滿，至本居秋季，係將屆臨，該指委會對指導集體歸國升學事，極為關注，聞已於日昨先函昆明指導華僑學生升學辦事處，詳詢秋季國內招生一切事宜後，方能公佈辦法與歸國日期云。

賑分會第十組
本日售特花

星華籌賑分會，第十組全人，為黃花崗七十二烈士紀念賣花助賑，出席者有黃石頭，林振益，張兆昌，郭明星，吳盛育，由吳君任主席，張君任紀錄，議決事項列下：

愛華音樂社音樂隊
參加南僑大會開幕禮

本坡愛華音樂戲劇社，昨承南僑總會及福建會館函約，該社銅樂隊，於三月廿九日上午九時半，參加南洋華僑籌賑總會會員大會閉幕典禮，暨四月一日上午九時半全南洋各屬福建同鄉會聯席會奏樂事，決依時參加云。

又昨晚八時，該社舉行互助部籌備委員會，出席者有黃石頭，林振益，張兆昌，郭明星，吳盛育，由吳君任主席，張君任紀錄，議決事項列下：

一，決發徵求互助部部友宣言，由本社文書起草。

二，請任社社友參加徵求部友競賽，結果最多者，由本社備獎品于互助部成立會時頒發，（取五名）。

三，徵求時期，從四月十五日起至五月十五日止。

四，決印就徵求部友宣言，參加書互助部章程，各二千份云。

今日高潮

上午十時四十八分，八尺六寸。
下午十一時十五分，八尺九寸。

熱腸症傳染極速
提學司將發通告
注意各學生日間購買零食

當地華文教育廳，對於華校一切設施素極注意，尤其衛生一項，備極關注，該廳最近發覺坡中熱腸症數起，溯源究底，無非由於購買零食所致，該症且能傳染，蔓延迅速，重者有生命之虞，該廳有感及此，為使各華校學子提防起見，刻下正在擬草通告，將於今日發出，俾衆週知。凡在校中兜售食物之小販及在街上販賣食物未領有牌照小販不潔淨食物，切毋亂予購買，以防傳染云。

該廳所組織之防空訓練班，各校已按表呈報者，計有七十四間，茲悉，昨一日間，復有十二間華校，前往呈報，連以前合共有八十六間云。

育英遷校佈置就緒
昨日開始復課

本坡育英學校，自前星期開始遷入牙籠新校舍，校內佈置，已大體就緒，昨日上午八時半，全體員生經在大禮堂舉行復課集會，由陳校長報告，一，遷校經過，二，最近必須舉辦校務，三，同學應注意之要點，四，籌備兒童節紀念會等事，會後，繼由全體教職員舉行臨時校務會議，討論關於如何紀念兒童節問題，結果議決要案多項，由各教職員負責分別辦理，查該校昨日到校之學生，意外踴躍，推其原因，一方面由於校舍巍峨，環境清幽，足以引起學子入學興趣，一方尤得力於公共汽車公司之襄助，每日供給大巴士兩輛，于早晨七時半分別在小坡舊校址門前，及大馬路密駝律口，候待學生乘搭，而下午三時半，載學生返家（車資一律半價），俾利便學生之來往，又該校建築，均屬鋼骨，非常堅固，當地政府救傷隊經得該校當局之同意，準備為戰時救傷站之用，故現正在建築防空洞，以防轟炸之卒，保障，而免各家長之懸片，然則在該校求學之學子，上海戰事安全之慮矣云。

本坡註冊僑團職員
參加南僑大會旁聽
今明兩日到大會領取証券

南洋華僑籌賑租屋難民總會，昨日發出通告如下，為通告事，查本總會第一次會員大會，已訂三月廿九日上午十時在新嘉坡大世界舉行開幕典禮，三十日卅一日舉行會議，凡新嘉坡註冊僑團之職員，欲參觀開幕或列席旁聽者，請由該社團長函開列其職位姓名，並由該社團負責人簽發，於廿七廿八兩日內來會領取參觀券及旁聽証，每團體只限每種兩張，後至者券完不再發云。

義安公司董事議決
撥地建築避難屋
並組委員會負責辦理

本坡潮僑義安公司，於昨日召開第五屆第八次董事會議，到有李偉南，楊纘文，陳錫九，林子明，李合平，許戊泉，陳肯構，連瀛洲，林錦成，陳鴻逵，林忠邦，洪開榜，郭斯高，劉炳思等君，列席：潘醒農君，主席李偉南君，主席宣佈開會後，次通過前期議案，由報告事件（略），關於討論租地建屋疏散鄉僑會，首先由楊纘文君報告潮州八邑會館董事會議決，函請該公司撥地租給鄉僑建屋疏散各項辦法後，討論結果：議決接受潮州八邑會館之建議，發地給鄉僑建屋以資疏散避難，並議決組織委員會專司其事，委員八人為：李偉南，楊纘文，許戊泉，林子明，李合平，劉炳思，林忠邦，關於樹人學校來函，請求撥款二千元，以供應用案，議決照准（餘略），至五時散會。

傅氏公會昨歡迎
三發代表傅維丹

本坡南洋傅氏公會，於昨晚在該會舉行茶會歡迎「西婆羅洲三發籌賑會及閩僑公會代表傅維丹，由主席傅鼎金致歡迎詞略稱傅維丹君在三發坡努力籌賑，奔走救亡，成績斐然，為該坡人士所推許，故特代表兩機關前來星洲出席兩大會，本會特備茶會歡迎，同時并勉勵凡屬國民，均宜致力於救亡工作，」繼由傅維丹演說，大意謂，彼自問對國家社會，俱無貢獻，本晚蒙諸宗親熱烈歡迎，今後當益加努力，以冀無負諸位之屬望，本族人一本傳統之團結精神，實屬難能可貴，甚望大家更進一步，由家族團結而擴大至國族團結，負起大時代之使命，共同為國家民族爭取最後勝利云。

蜉蝣人生
本週生死報告
肺癆症較上週為多

本坡工部局衛生官，昨日發表本坡生死人數報告如下，截至本月廿二日止，本坡死亡人數共二百五十四名，其中男性一百五十名，女性一百零四名，主要致死原因，有如下列。

病症	本週	上週
脚氣症	十二人	六人
肺癆	卅二人	二十八人
瘧症	七人	二人
肺炎	卅三人	十四人
攣	十五人	十四人
痢疾	四人	五人
腸炎	廿五人	十六人

本週誕生之嬰孩共有五百零八名，約佔誕生率四五點五二巴仙云。

機器工友加薪中之大工問題
勞資今再談判

關於本埠吾僑數十家機器廠工友要求加薪事在勞工司及僑領會紀辰氏協力調處下，大體上已獲解決，惟對於以後新請大工之最低工資一元七角四占一點，資方尚在考慮中故和約迄今仍未簽訂，雙方當求早日解決此事起見，特訂于今日下午三時，在勞工廳談商，屆時仲裁會紀辰氏將蒞場繼續協助辦理，以求圓滿解決云。

馬來亞郵電總監稱
因受歐戰影響
去年英馬郵件包遭損失

據馬來亞郵電總監昨日發出之消息稱，去年九，十一及廿三日之間，在英國寄至馬來亞之函件及包裹，與九月四日及十八日中在愛爾蘭寧至馬來亞函件及包裹，又於去年十一月十一日及十五日之間，在英國寄至馬來亞之航空信（郵資預付），現當局相信上述郵件已因敵人之發動戰爭而遺失云。

由馬來亞陸地寄往英國之函件，如星洲由去年十二月廿三日至今年一月一日槟城由去年十二月廿七日至今年正月三日馬來聯邦由去年十二月廿六日至今年正月二日，寄往英國之函件等，相信亦如上述原因而致遺失云。

亞特菲旅店
建防空室

本坡亞特菲旅店，為該店住客在非常時期之安全起見，最近亦撥款七千元建築防空室，足供一百名住客躲避空襲之用，該防空室長約〈十一尺云。

封郵時間

今日空郵一晨九時，爪哇，巨港。

明日空郵一上午十一時，棉蘭，下午四時，亞丁，非洲，澳洲，緬甸，錫蘭，埃及，英國，印度，爪哇，毛里士，紐西蘭，秦國。

韓海天先生
坦稱腎病專家　不愧名震全馬

蒞隆未及半載而已愈人無算口碑載道矣弟因年少無知誤犯手淫遂染遺精之症小便時之後有精液滑出及大便時用力亦有少許精液排出及至婚後又因房事無度初時遺精時冷夜出冷汗百藥罔效乃求吉隆坡茨廠街屋壹壹九號韓海天大醫師診治弟未發一言而先生如見肺腑服藥之後愈弟之妹碧霞患病數載初時咳嗽痰少燒冷盡退夜能安眠繼服數天各病痊如旦形樣之物時起時走時消亦幸得先生治愈兄妹數年之痛苦今則一旦消除眞是良醫也感德難忘無以登報端藉表謝忱

韓海天先生（星期日）照常診症

鳴謝人暗邦埠北風街門牌六三八號溫界耀敬頌

先施牙膏

臨睡起床　每食之後
漱口刷牙　請君購用
先施出品　牙膏牙刷
各店有售（A）

國貨黃少瑜三大特點
戒煙特效藥

一：服藥時，工作照常，毫無痛苦！
二：數日後，吸煙無味，癮狀銳減！
三：再數日，吸煙即吐，癮斷體強！

吉寧少年拐未成年少女
正歡綺夢話濃長
昨審官判有罪苦監九個月
被告不服由律師提出上訴

關於粵籍十五齡未婚少女羅月蘇，鍾情於吉寧籍少年三美，而做紅拂私奔，與吉寧籍少年三美雙宿雙飛一案，昨日續在地方刑事法庭提出訊，案中原被告兩造律師，及證人，皆依時到庭候訊，前日已衣吉寧服裝之羅月蘇，昨日已更服中國裝矣，惟額黑點，仍未除去也。

昨訊時，

被告律師鼓如舌力代被告辯護

無罪，據律師稱，少女身體發育健全，類似成人女性，被告與伊發生肉體關係，全係於彼此情愛所驅使，依法若不知女性確實年齡，由愛情而發生肉體關係，罪案實難以成立也，主控警吏駁稱，案中少女，年僅十五，處世未深，被告為一年屆廿七之少年，經驗豐富，諸多設計將少女引誘，使少女墜其騙計，達到雙宿雙飛之願，同時亦主使少女捏詞向警局投報，謂不堪家長之壓迫，將其配嫁潮籍老夫，此顯然係一種計劃，欲少女得以脫離家庭，與其同居也，案經主審官鞫訊之下，認控方証據確鑿，遂並以被告手段惡劣，罪無可逭，處其入苦監九閱月示儆，被告表示不服所判，當庭由其律師提出上訴，法官准其所請，並許以五百元具保外出，候上訴期，少女聞法官將案宣判時，秋波頻頻向被告注射，似有無限傷心者云。

官判被告罪案成立

娟娟服毒玉殞香消

有粵籍妙齡女郎陳娟娟，於本月廿日偕同男子由吉隆坡乘車來星，投居於本坡新亞旅店內，本月廿三日，伊忽在旅中蘇打毒，當時送入中央醫院救治，但終因中毒過深，入院翌日，即告華石無靈，香消玉殞，刻卜警方正在調查死者身世，及伊中毒之原因云。

盜用校名騙捐十元

邇來本坡有人利用已經停閉之學校名義，四出向熱心教育僑胞捐款，此流人物，備有捐款冊收條，學校印章等件，收款後，立即簽發收條，以昭信用，直至最近，事為警方所識，乃偵騎四出，分頭搜捕此類騙徒歸案，昨日本坡警四庭中，有一行年七旬閩籍老人張開福，遭警方依法入控於該庭，案指控其於一九四零年臘月間，曾用方開辦學校名義向其同籍人陳若河騙去現款十元之罪，因案情仍須待查，過堂後，由法官論命展期至下月二日再訊，以便警方於案展期時間內進行調查案中真相，被告則許具保外出候訊云。

黃花節賣花街界表

星華籌賑會，定廿九日黃花節賣花，各帮及各社團隊數，大致已經決定，茲錄之如下。

大坡

第卅二分會建築工人部二十隊，國風幻境劇社四隊，華僑俱樂部三隊，潮帮募委會十四隊，瓊帮募委會十四隊，客帮募委會廿五隊，福帮五十隊，共一百三十隊。

小坡

洋業工友分會五隊，鞋業分會十隊，寧波同鄉會二隊，三江帮募委會八隊，瓊帮募委會十七隊，客帮募委會廿五隊，福帮三十隊，共九十七隊。

計開，福帮八十隊，客帮五十隊，瓊帮卅一隊，潮帮十四隊，三江帮八隊，該會直轄四十四隊，共二百二十七隊。

（尚有廣帮未報可自分配）

售花隊街界表如次：

大坡方面

源順街：福帮二隊，客帮一隊，第三十二分會建築工人部，潮帮一隊。

中街，老爺宮：福帮二隊，客帮一隊，第卅二分會建築工人部，潮帮一隊。

山仔頂，哨干那律：福帮二隊，第卅二分會建築工人部，客帮一隊，潮帮一隊。

十八溪乾，電邦路頭，又橫街：福帮二隊，客帮一隊，第卅二分會建築工人部，潮帮一隊。

十八間後，蔑籠街，馬車街：福帮二隊，客帮一隊，潮帮一隊。

衣箱街，八間仔，義學街：福帮二隊，客帮一隊，瓊帮一隊。

絲絲街，羅敏申律：福帮二隊，華僑俱樂部，客帮一隊，第卅二分會建築工人部，客帮一隊。

老巴殺口，馬六甲街，來佛士不禮，眞者里街：福帮二隊，客帮一隊，瓊帮一隊。

吉寧街，直落亞逸，廈門街，福帮二隊，客帮一隊，瓊帮一隊，華僑俱樂部，福建馬車街，松柏街下，豆付街下，福帮二隊，第三十二分會建築工人部，客帮一隊，潮帮一隊，

賭間口，五代天宮，福帮二隊，第卅二分會建築工人部，客帮一隊，潮帮一隊，

必其蓉街，單邊街，玻璃後，福帮一隊，國風幻境劇社，客帮一隊，潮帮一隊。

漆木街，馬交街，福帮二隊，客帮一隊，瓊帮一隊。

勿基街，敬昭街，加拿街，土庫街，福帮二隊，第卅二分會建築工人部，客帮一隊，潮帮一隊。

柴船頭，監光荅六甲街，馬眞街，福帮二隊，潮帮一隊，第卅二分會建築工人部，客帮一隊。

長泰街，松柏街上，豆付街上，大坡二馬路，福帮二隊，第卅二分會建築工人部，客帮一隊，潮帮一隊。

丹戎巴葛，牛車水，大馬路，福帮二隊，瓊帮南洋中國國術館，國風幻境劇社，客帮一隊，第卅二分會建築工人部。

牛車水廣合減街，碩莪街，福帮二隊，客帮一隊，國風幻境劇社，瓊帮孟里南旅同鄉會，第卅二分會建築工人部。

恭錫街，德林律，年律，福帮一隊國風幻境劇社，瓊帮一隊。

牛車水監光仔內，金蘭廟，金蘭廟後街，福帮二隊第卅二分會建築工人部，客帮一隊，瓊帮林氏公會。

廣東民律，武吉巴梳，福帮一隊，第卅二分會建築工人部，客帮一隊。

丹戎巴葛，新監光，巴詩班讓，福帮二隊，第卅二分會建築工人部，客帮一隊。

中峇汝，河水山，芳林巴殺，福帮一隊，第卅二分會建築工人部，瓊帮一隊。

石仔，振瑞律，福帮一咪，第卅二分會建築工人部，瓊帮楊氏公會。

二馬路，草市街，即（北律），皇敎街，甘民律：福帮一咪，瓊帮歙廬號，第卅二分會建築工人部，客帮一隊，

吊橋頭，恕勿已，新巴殺，二路馬：福帮二隊，潮帮一隊瓊帮歙廬號，第卅二分會建築工人部，客帮一隊。

戲園街，二馬路；福帮二隊，瓊帮一隊，李氏公會，客帮一隊。

小坡方面

美芝律，海乾街：福帮二隊瓊帮歙廬號，客帮二隊，鞋業分會，碗店口，新街仔：福帮一隊，客帮二隊，鞋業分會。

海南街，連城街，桂蘭街：福帮二隊，瓊帮歙廬號，鞋業分會，客帮二隊。

怒美芝律，大馬路：福帮二隊，瓊帮歙廬號，客帮二隊，鞋業分會。

蕙蘭關丹，土橋頭，白巴巷：福帮一隊，客帮一隊，鞋業分會。

路班讓，梧槽律，福帮二隊，瓊帮李氏公會，客帮二隊，洋業工友。

爪亞街，峇厘巷，二十間，福帮一隊，客帮二隊，三江帮，洋業工友分會。

域多利亞，後馬車路，及橫街，福帮二隊，瓊帮楊氏公會，客帮二隊。

蕙蘭勿殺，畢律，吉蘭丹律，其他橫街，福帮二隊，瓊帮林氏公會，客帮二項，洋業工友分會。

梧槽干那律，廣福廟街，火城，福帮一隊，瓊帮中國國術館，福帮一隊，鞋業分會，三江帮。

梧槽港仔乾，監光加保，福帮一隊，瓊帮孟里南旅同鄉會，鞋業分會，客帮一隊，三江帮。

實龍崗律，為基律，三角埔，福帮一隊，瓊帮孟里南旅同鄉會，客帮一隊，洋業工友分會。

小坡三馬路，羅卑仔街，四馬路等，福帮二隊，瓊帮許氏公會，鞋業分會，客帮一隊。

梧槽大伯公，紅橋頭：福帮一隊，瓊帮梁氏公會，客帮一隊。

諧街，大馬路，福南街，水仙門：福帮二隊，瓊帮王氏祠，客帮一隊，洋業工友分會。

二馬路，皇家山脚，吊橋頭，振南街：福帮一隊，瓊帮吳氏公會，三江帮一隊，客帮一隊。

烏節律　東陵巴殺，其年年律：福帮二隊，瓊帮培進公會，三江帮一隊，寧波同鄉會。

利荅荅利律，丁律，鑒克西章：福帮二隊，瓊帮培進公會，三江帮一隊，寧波同鄉會。

竹脚巴殺，實龍崗律，及橫街：福帮一隊，瓊帮重興同鄉會，三江帮，客帮一隊，鞋業分會。

藍投巷，禧蹤馬埔，及各橫街：福帮一隊，瓊帮陳氏公會，鞋業分會，客帮一隊。

老婦戰方城
告捷歸家遭匪刦
捕獲三人昨日過堂

粵籍老嫗陳亞少，卜居於本坡八英里之盤古區，畜牧養魚為活，入息頗豐，因而略有積蓄，本月七日晚間，曾在隣近與人竹戰，直至深夜十二時許，方告凱旋，途中忽遭匪徒搶刦，不特身上所有現款被刦一空，雙目亦遭匪徒用胡椒粉擦傷，匪徒從森林中逸去，老嫗被匪刦後曾據情向警方投報，請求代為偵查案中刦匪歸案，第四十五及一三一兩華探，於蛛絲馬跡中，在本坡及哥踏丁宜兩地，先後拘獲陳開意，王成丑，黃裕祥三人歸案，陳王兩人遭控有結黨行刦老嫗現款七十二元，黃裕祥則遭控有主使上述兩人犯行刦案之罪，該案昨日在警一庭提出過堂後，乃由法官論命展期至卅一日再訊，以便續查，陳王兩被告因案情嚴重，被拒絕具保外出，黃裕祥則准以百元具保外出候訊云。

乒乓賽
羣星勝大衆

本坡羣星體育會，乒乓隊，自組織以來，球藝頗有進步，曾于日廿五日晚八時，在該會禮堂，舉行第六屆第三次職員會議，到會者石煥章，林紀南，張三品，林志高，馬仁元，曾觀榮，林政宙，林鎮國，石振新，潘瑞來，列席陳李思，莫芝錦，主席石煥章，紀錄陳李思，主席致開會詞畢，即依議程討論，議決要案如次，一，秘書陳李思宣讀前期議案，通過。二，財政張三品報告，二月份進支，通過，三，司理林志高報告會務近況，（從略）四，討論參加南洋各屬福建同鄉聯席會議案，決議參加，即席推選林紀南，張三品，林志高，馬仁元為出席代表，五，通過互助部簡章二十條，一俟註冊官批准，即施行之，六，臨時動議，散會。

禾山公會職員會
互助部簡章已通過

本坡禾山公會，於前以五比零大勝本坡華友隊，茲悉，該隊又于昨日特約本坡大衆話劇社乒乓隊，在該會球場舉行七人制友誼賽，結果羣星隊以屢戰屢勝之餘威卒以五比二，雙方戰績列下。

羣星隊　大衆隊
同昌　勝　江河　勝
聲芳　白光
陳光　松峯
榮基　星雄
王波　敗　亞東　敗
李光　勝　亞昌　勝
業東　敗　亞明　勝

大世界

今晚門票一角　女界免費

環球戲院　上下兩場　每晚開映
演主台童星秀蘭鄧波兒
少年精神
Young People
藝人歸來建設心傷
風易制精解村塘
・頹暴神革莊・破

大西洋戲院　上下兩場　每晚開映
演主古裝艷星顧蘭君
紅線盜盒
奇情！奇節！大時代女俠，萬丈雄心名震宇宙！女英雄，氣概一身是胆威懾羣奸！
奇事！奇人！

舞廳
錦繡叢中繁華地！溫柔鄉裏不夜天！
全能樂隊伴奏中西流行曲艷曲
夜舞　九時起至午夜

遊玩勝地消遣樂園

金球術　驚人絕技公開表演
菲島技術團

籃球賽
上場：中華女乙對南洋女甲
下場：工商乙對騰空乙

劍狮粵劇　慈雲走國四本
星華廈劇　特別佳劇
青天電影　永夜笙歌
老寶永豐　木義救主

馬六甲鷲城會館聘請駐辦啓事

本館暨互助部擬聘請駐辦一位每月薪金四十元（膳費在內）正，惟必具左列各項，有意俯就者，請於本月卅一號以前投函本館合則函知，不合恕不答覆。必具事項如次

一、籍貫—以惠州十屬同僑為限
二、性別及年齡—男性，年齡在廿五歲以上四十五歲以下為合格。
三、言語—通言客話及福佬話
四、技術—通漢文及賬務
五、經驗—有參加僑社活動經驗者。
六、條件—要有相當担保

通訊處：馬六甲醬商街門牌九十四號鷲城會館

中華民國卅年三月廿二日　馬六甲鷲城會館主席黃雲和啓

莊慶利拍賣館有限公司通告

本館承海峽殖民地敵產保管司命，定於一九四一年三月卅一日（星期一）上午十時卅分鐘，在本坡第亞美打街門牌九號二樓，本館拍賣室舉行公開拍賣下列各宗物品，計開：小刀五十一件，書皮色紙卅五捆，亞硫酸鹽梳打及雙硫化梳打一百桶，配色天鵝絨四箱及脚車燈廿七箱，發電機，油燈，鎖頭及零件，小吸器，火種盒，罐頭刀，銅線網，藍錠，切像片機，等等。

▲各件任由參觀　名目概經印就▼

英一千九百四十一年三月廿七日　莊慶利拍賣館有限公司啓

巴黎照像
設備完整
人才充實
深得顧客一致信仰

地址：牛車水大馬路戲院街口
電話：七四二五

在準備疏散之前
舉行肅清淋濁大運動

白濁淋菌，傳染至烈，患者不獨精神肉體，受大苦痛，行動上更不方便，談到禍害來臨，不知如何是好。

斧標山得爾柏林

乘時發動，大舉肅清淋濁，限二十四小時全數撲滅，決不令其有絲毛遺留世間也。

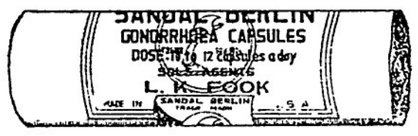

星期六半夜場

皇宮戲院　大光戲院

喜事重重

新型哲理諷刺幽默歌舞音樂藝術傑作

米珠薪桂好難捱。生活無方做刷鞋
懷春嬌女眞識趣。偷偷援助兩傻瓜
辛苦賺錢身在化。劇憐唱女哭嘩嘩

東方差利　返港新作　伊秋水

紫關女。朱普泉。馮應湘
金衣，劉克宣。主演

東方戲院　今天正式獻映

羅曼羅舞院

打破影壇沉寂空氣到處賣座

▲安內攘外萬民重見天日！
▲除奸鋤暴俠士赴湯蹈火！

朱石麟　演時　禁書　野史　傳音　聯接　公開　編導

四郎探母

王熙春　李英　屠光啓。陳琦聯合主演

震撼影壇
空前偉構
四十年來流傳人口之奇聞艷蹟！

演合，河黃，平景吳，啓光屠，琦陳，芝丁

盡是話劇界姣姣人材

「賽金花」的一生，許多人說她是時代犧牲者，是「萬家生佛」，可是也有人詛咒她是「一代人妖」，私生活的穢聞我們不要管，記得她一言救了滿城婦女免遭奸淫死亡之禍，已堪我們欽敬了！

星期六半夜場

煌其上銀年動劇舞
輝更幕。當轟台

朱石麟　繼文　素臣　後新　傑作

東方戲院　大光戲院　小光戲院　曼舞羅

中國著名劇作家

夏行　熊佛西　蘇如晦

原著搬上銀幕

北京人

舞台紅星

英茵

最成功最滿意代表作

娛樂的人國美

娛樂說

假如我問你：世界上那一國的人最注重娛樂，最肯在娛樂上花錢？那一國的娛樂最多花樣，最大規模，最能賺錢？而你又喜歡那一國的娛樂！我想你必會不費思索地答覆我：「黃金之國」的亞美利加。不錯，美國人是最注重娛樂的，然而，美國人同時還注重生意經。在美國，任何一種娛樂的評價都是以「票房價值」爲標準的。一個播音明星就算能唱得繞梁三日，但假如她不能吸引百萬聽衆，她還是未算成功。反過來說，一場門票收入達百萬元的拳鬥，不管對壘者是誰，那一場拳鬥就是「上上」的表演了。明白這一點，你就明白美國何以注重宣傳。

紐約：娛樂中心

美國的娛樂中心是紐約，而紐約的娛樂區域不過是一片面積不及三分一方哩的地方。這區域的心臟就是泰晤士廣場。從這心臟分出三支大動脈：百老滙，第四十二街和第七街，金碧輝煌的電影宮，眉飛色舞的跳舞場和五光十色的夜總會都集中在那三條著名的街道上。

那兒有瘋狂的黑人音樂的總滙「棉花俱樂部」，有美女如雲的「天堂」，有比利雜斯的「明日」，有「午夜太陽」，有「蹴石馬甲」。距離泰晤士廣場一箭之遙有一條「播屯」巷，兩旁幾乎都是演奏播屯音樂的夜總會，甚麼「奧尼克」，「大名門」，「十八」，就多得數不清。

在泰晤士廣場隔壁就是天下馳名的「麥迪遜」方場公園，世界拳王冠軍賽的地點，夜間常常舉行冰球賽，馬展，冰上嘉年華會，籃球賽等，作爲娛樂區之外，還有紐約客所謂「咖啡交際會」的夜總會，「二十一」，「鴨島俱樂部」，「歷洛賽」等。

美國的球迷

美國人是好湊熱鬧的，他們頗喜歡看最多人看的球賽。

棒球是美國的「國球」，在去年一年，棒球吸引了七千萬球迷。美國棒球是一種完全職業化的運動，稍有名聲的職業球員約有四百人，他們的年俸最低一萬元，但著名如「比比」羅夫的年俸達七萬五千至十萬。那四百球員分爲兩大集團——美洲集團與國民集團。每集團又內分八組。每年十月前，兩集團首先內部自相殘殺，經過一百五十四次比賽之後，兩大集團便來幾場聯軸好戲，那時就是哄動全國的。

棒球下台，足球臨場，但足球却是一種純粹業餘的運動，球員多數是大學生，著名的約有一百隊。每隊每年平均出賽八場。在足球季中每星期六的足球觀衆至少有一百二十萬。有幾間大學每年的「足球利潤」達四十七萬五千至六十萬金元。

在過去的十五年間，籃球——這美國的土產是最流行，最賺錢的戶內運動。去年購買門票的觀衆共達七千萬人。一場著名大學的籃球賽很容易吸引二萬觀衆到麥迪遜方場公園。在冬季，戶內的冰球賽，去籃球的位置，這種最高速而最劇烈的球賽大部份是由職業球員演出的。

播音壓倒電影

在非運動的娛樂世界，無線電播音是美國最流行的娛樂。根據最近的統計，收音機已經壓倒電影了，美國家庭共有收音機三千八百萬具（平均一家有一具以上），而裝在汽車上的另有六百八十萬具。美國的播音根本是以商業宣傳爲主要成份，一切音樂都是配角。最近最能吸人的播音就是傑克·賓尼。在過去的兩年，他也曾給木偶人却利·麥巴賽奪去他的王座。

歌劇的生意在美國也很興旺，「錫盤巷」，流行歌曲的誕生地——一年要破四百七十多萬元生意，而大部分的歌譜出版公司是受紐約好萊塢影片公司操縱的。

最賺錢的娛樂

但，美國的娛樂賺錢最多的還是電影，每星期上電影院的美國人達八千八百萬人。因此，好萊塢每年製片四百部，佔全球產量百先之七十。上電影院已經成爲美國人的一種習慣，和我們上咖啡店一樣。

「啊！九點鐘了，眞對不起我不能再陪你，因爲醫生叫我九點鐘要吃一粒藥丸」

當人類尚未懂得吸烟的時候，底文化，我們可稱之爲「無烟草之文化」。而自有烟草吸食之後，人類的文化遂變爲「烟草文化」；最少，烟草在文化中也占了極其重要的地位。

在我們日常的智識裏，我們只知道政治，經濟，戰爭等等會影響於文化，可是事實上，烟草之影響文化却比上述三種更爲顯著。有一位美國教授——奧寫先生曾經從吸烟的立場上去考察一般文學天才，因而著成一本傳記式底文學史；據說：「至少在過去三世紀之間，天才大部分是吸烟的。」

古典底天才著述家之受烟草影響的很少，沙士比亞帶得吸烟與否，至今還是疑問。其他如服爾泰，歌德，雨果，巴爾札克，荷馬，柏拉圖，阿里斯多德，但丁等都可以說並不是從「尼古丁」裏產生出來的天才。

也許你會說烟草影響文化是謊話，然而你這樣想却錯了。烟草並不影響於古代文化，而於近代文化却有不可泯滅的功業。

奧寫教授說：在現代的藝術裏——尤其是小說裏，大部分都是屬於「吸烟主義者」。據他考察，當他們執筆時，他們總是少不了尼古丁底刺激的。

不錯，近代藝術天才都瘋狂地追逐尼古丁的興奮，沒有尼古丁，我們的藝術家是不能過日子的。尼古丁就像一個吹毛求疵的女郎，她迷惑了我們底藝術天才，她能使他們顛倒了的官感復活，像春之使者一樣，她能復活他們疲倦了的精神。

著名的英國小說家，寶島的作者史第芬生。曾說：「如果要我停止吸烟，那這是死去的好。即使臨死的時候，沒有烟管在握，雖死也不能瞑目。」

桂冠詩人丁尼生像讚美詩神似地寫讚美烟草的詩句：

「當我提起烟斗的時候，
Muse女神遂降臨了。」

一個小說家並牧師的却爾斯。金斯萊先生（「水孩」的作者）讚美烟草說：「烟草是孤獨者之友，獨身者的伴侶，悲觀者的安慰品，飢餓者的食糧，失眠者的安眠藥，並且是枯木寒山之火，世上之藥品更沒有比烟草更優良的了。」

藝術家讚美烟草的詞句的確不勝枚舉，而且他們都說得非常中肯。

但是，作爲烟草的反對者的藝術家却也大不乏人，比如雪萊，史文朋，柯伯，史威夫特，拉思金，雨果，巴爾札克，哥德，海涅，服爾泰，盧騷等都是。其餘如大仲馬，勞白脫。白爾登也是烟草的憎惡者，他說：「疾患，災禍，兇惡，地獄——極惡非道的烟草，並且是破境內體與精神的烟草。」

常然，凡事都有其擁護與反對者的。而烟草更不能例外。按照現世科學家的研究所得，烟草內所含之尼古丁並不傷人身體，因爲吸的分量是相當微小的。

烟草究竟是有功或能是有過，我們雖不能決定，但那娛樂上昇的乳白色底烟，即確能引人深思，而且多麼富於詩意呀！

（武）

烟草文化

影人影事

子赤（上）

影城三怪傑

號稱「影城三怪傑」的馬克斯兄弟又一年一年於美的青美高梅公司出演了長篇片：「西遊記」。製作多麼著名料都是他們三兄弟演了的。他們要將常常他們的時光結構，便費去了七個月的時光。他們哈哈笑了，哈哈笑了，如果大家都哈哈笑了，他們的時光結構內動作演給人家看，便把那一段。長。有一次，一段戲竟演了一〇一次。多。

馬氏三兄弟都是道地的猶太種：大哥芝戈，是鋼琴聖手；其次是哈賓，好萊塢天字第一號的「啞吧」；最小的是俄羅佐，多才多藝的舞員。

啞吧追女人

「啞吧」哈賓一生最喜歡追求女性，追得天昏地黑，不亦樂乎。曾說：影城那些紅女明星之中，他所要追求的有十位女性：（一）蘭那溫納，（二）桃樂賽拉摩，（三）安秀賈丹，（四）海蒂拉瑪，（五）琳達德蘭，（六）嘉賓，（七）費歐莉，（八）梅德絲，（九）宋雅海尼，和一一信不信由你一一（十）沙莫必斯（老派女明星）。

女星語言家

好萊塢的折衷「神秘女郎」海蒂拉瑪（她是以一「裸」而名震影壇的）是許多明星中（尤其是女性方面）的「語言家」之一。她會講美國話，義大利話，法國話，自然，英語更是說得很漂亮了，自從她到了美國之後。

最近，因爲和克拉克蓋勃合演「X同志」（美高梅出品）以帝俄爲背景，不消說：她至少又要學說幾句俄羅斯話應世應世的了！

十三位女性

銀幕上天字第一號「大情種」約翰巴里穆亞，替「展望」雜刊選出一文，發表他心目中的十二位他一生中和他有過合作關係的最偉大的女性——一，卡羅琳拔　一九三四年曾和他合演「二十世紀」一片，發現她是一個難能可貴的女子，所以她能夠和克拉克蓋勃成了密友（而且家庭異常美滿），那絕對不是偶然的結合的。

二，杜魯（Drew）氏，她是他的祖母，一生虛懷若谷，頭腦很新，常常自詡爲丘彼得愛神；巴里穆的風流倜儻也許受她遺傳的。

三，依知亞巴里穆亞（Ethel Barrymore）她是他的骨肉手足，一向最信任她，甚至敬愛她——因爲她是美國當代一大藝員呵！

四，維珍尼亞威得拉是他所認爲最聰明的小女星，現在已十三歲，但巴里穆亞初次和她合演時，她那時還祇八歲呢。

（未完）

異地光

星期五是維也納的乞丐日；商店老板在那日都預備一些銅幣，放置在近門口的地方，乞丐便可以不必乞問就得拿去一枚。

○　○　○　○

假如去旅行岩里，你一定着了迷，一片蕩鈴聲，好像從天上傳來。這是什麼緣故呢？原來那裏的人，很愛養白鴿，在他們的脚上，都繫上一個銅鈴。

○　○　○　○

最初到台灣的是荷蘭人，Formosa 這個名字就是他們給它的。意思是「美麗的島」。

○　○　○　○

蛋橋是捷克京城布拉格，最奇異的建築物，它的原名叫駕奔理士橋，乎蛋做成的。在這橋開始建築的時候，附近的居民都應王命交出若干蛋，來與水泥攪勻；據工程師說，這可以加久耐用呢。

今日電影

首都：神秘小姐
電泰海華是演一個被陷害謀殺愛人的少女，做陪審員，勃林亞亨爲她辯護開脫，並且把她帶回他的卿車舖，並且把她帶回家，女兒的愛人也愛上她，妻子又疑心她造成一個極可怕的離婚案。在本片中不止表現她的美麗，而且有深刻的演出。

光華：傳記片潮中的傑作，部女優十年代美國劇壇上的龍女人。

大西洋：紅髮艷伶
榮光：紅線盜盒

唐代的傳奇人物紅線，當選不單給人以武俠人物，雖寄活動的滿足一個包含政治的命題，說明戰爭不是單純的軍事，而更是軍事政治，經濟的總聚跑，顧刻君圓滿地刻劃了紅線的個性。

東方：曼舞羅：文素臣四集
皇宮：羅通掃北
大光：

重映

國泰：南國仙樂

彩歌舞喜劇，以亞根廷爲背景，故事是唐亞安却愛爲上偕常蓋物，然而他倆的愛養馬，唐的父親酷世父中獎，因此，他的父親允許了他的婚事。歌舞非常可觀。

華英：鐵馬英雄
環球：少年精神
中山：馬來片
皇后：四十個小母
洛西：親風年華
寶天：永夜笙歌

今天公映

皇宮戲院　大光戲院

掃北通

洪仲豪導演

梁雪霏　張活游　黃夏飛　王主演

後來居上
巨俠全部
片艷

▲黃龍橫屠爐公主生擒羅通！
▲木陽城掃北元帥大殺四門！

七時半　九時半

中山戲院　今晚公演

KRISMATARAM　巫公今晚公映片

映獻場夜半晚後

巨戰歷壯最耗出公共
片事史烈鉅費品司和

主領演衡　士迪察李　巨星英偉

星艷位兩

尼達方鍾，麗德潘甘

演合力傾

MAN OF CONQUEST

傳雄英疆征

自力由爭　孤苦諸心　神鬼號泣　碟孤血地　天地驚動　白相交

七時一刻　九時正

華英戲院　今晚公演

續映下局結大集

片俠巨方武　艷西香　險張危　品緊司　球出新公環

偉構　最新　領衡　連福克狄　巨星英武勇俠

場面　劇門　全部　鐵馬通達　克服紅蕃，正法惡霸！　黑鷹酒罷，英雄殲賊！

鐵馬英雄

驚險　緊張　全部　英勇俠客，大破奸謀！　紅蕃圍困，慘無天日！　惡霸陰謀，鐵馬被炸！

三時一刻　六時一刻　九時一刻

今天三場

娛樂大獻映

構偉大情趣流風艷香製新司公拿温

凡不下榴地倒，王公
幾知者裙石在拜孫子

主領演衡　士堅何蓮瑪　艷影星

Lady with RED Hair

HOPKINS　CLAUDE RAINS

紅髮艷伶

合利等演　察安李角士生　特連羅屈巨星

新聞報

中華民國三十三年十月廿七日 星期四

蘇認土如抗德

一如中國民族戰爭

因非帝國主義性質保證不加妨碍

土外長在國民黨部答覆代表質問

（安哥拉二十六日路透社電）外國之報告，所謂蘇聯與土耳其最近之達到諒解，乃規定若土耳其被德國進攻時，蘇聯將援助土耳其，此種報告，此間不能證實，最多可以言者，相信若土耳其受德國之進攻，在蘇聯之意，認土耳其之戰爭，非帝國主義之戰，實為保持土耳其獨立之戰，故認土耳其之地位，一如中國與一切包含之地位同，至蘇聯已為蔣介石將軍抗日戰爭主要軍用品供給者之一。

土外長

（安哥拉廿六日路透社電）土耳其之烏拉士報稱：蘇聯與土耳其對交戰國之態度不同，結果，宣傳家乃極力企圖使蘇土間發生糾紛，但蘇聯宣言，若土耳其與第三國之關係突變惡化時，蘇聯不阻碍土耳其，由此表示，蘇土對西方之政策，不論如何，但彼此在東方，均欲和平，苟戰事擴大至此區，乃為侵害蘇土之共同利益。

（安哥拉二十六日路透社電）土耳其之外交部長，本日下午在國民黨之秘密會議中演說，解釋過去兩週間外交政策範疇中有影響土耳其之局勢演變情形，並答覆代表中關於此事之各種質問。

（倫敦二十七日路透社電）土耳其之國會副議長甘尼德，由安哥拉廣播稱，英土之利益，絕對相同，保加利亞鄰邦及友邦，希臘，正英勇與侵略者戰。英土之同盟，已使近東保持和平，但危險現已侵入安全區，正威脅吾人之生存，當此吾人安全受侵害之秋，當近東將變成戰場。

新受委任 美駐華使 道經檀島

（檀香山合衆社電）新任駐華大使前駐澳公使高斯，十九日抵此間，即首途赴華盛頓，聆取國務院之新訓令，高氏携夫人及公子同來，其夫人及公子皆不擬同行赴任，高氏談稱，美澳之關係，因交換使節已大見增進，此對經濟及軍事皆有利益，現時在紐西蘭及澳大利亞之艦隊，前數週內曾赴巴格一行，此為與澳親善及協力之最佳姿態云。

魏剛巡非洲摩洛哥 法獲德小麥供給 乃用牲畜蔬果換來

（紐約二十六日路透社電）紐約時報之通訊記者曾發表一統計，顯示德方曾由法國非淪陷區域，獲得大宗物品，其中包括十九萬頭牲畜，六十萬隻小牲畜，六十萬頭小牛與猪，三萬六千噸生菜油，十萬噸鹽，六十萬噸新鮮蔬菜，八千噸乳酪，及大宗酒類云。

（紐約二十六日路透社電）據紐約時報之維喜通訊記者稱，目下由德軍佔領區域運往法國非淪陷區域之小麥，並非為贈品，乃係一種物物交換之貿易，德方乃以小麥換得牲畜與猪，鹽，蔬菜，乳酪與酒云。

（倫敦二十六日路透社電），北非法屬總督魏剛將軍，法屬摩洛哥之視察，現告完畢，正由拉巴特抵阿爾及爾斯，氏視察阿爾及爾斯完畢，阿爾基爾斯總督阿利爾海軍上將由奧爾同時抵阿爾及爾斯，阿氏上週視察阿爾及爾斯邊境之防務，法屬摩洛哥總督諾格士雅拉巴特，視察阿爾及爾斯邊境附近之烏伊達區。

美培斯利恩鋼鐵廠 一萬八千人罷工 州長調遣軍隊彈壓

（培斯利恩二十六日路透社電）美國培斯利恩之鋼鐵公司工人罷工者，計一萬八千人，州長已採取行動，已調到軍隊，守衛於至鋼廠門前之通路，州長此舉，因工人曾暴動一日，警察受傷不少，培斯利恩公司之工廠，現均停工，但公司方面稱，照常出產七十巴仙，此次之鋼工罷工，本為工業委員會之一部，罷工之原因，乃抗議該工業聯合會之委員，未將該鋼工會加入。

克列芬斯紐約廣播 稱美願見荷復國 勸其人民保持勇氣

（紐約二十六日路透社電）荷蘭外交部長克列芬斯乃經美國赴荷屬東印度，勸荷人保持勇氣，氏本日在廣播稱，自年正月以來，美國之軍用機生產，增加九倍，至本年六月，比正月將增加十一倍，以後增加之數更大。

克列芬斯

復為獨立國，惟有一事不敢確定者，即何時達到勝利是止，但余堅信，荷人一如英人，有力量堅持到底，戰後以不斷之精力，而建立因德國所破壞之新將來，現正積極準備，於戰爭結束後立刻供給，供給品荷蘭云。

蘇聯立邦 首都遷移 期定九月

（維喜二十六日路透社電）據維喜通訊社之莫斯科電稱，蘇聯立陶宛之首府，將由考那斯遷至前波蘭之維爾那（雅河），此舉乃由立陶宛之人民委員會所議決，於九月一日。遷移完畢。

桂省試航 新發明淺水輪

（桂林外電），交部西江船造處從事改良木船及淺水輪以來，頗著成效，上在造成船隻達七百餘艘，近以桂省河流水淺多灘，每逢水涸時期，行船甚感困難，乃試製湯仲明發明之特種動力機淺水輪，十六日在柳舉行試航典禮，招待各界參觀試航成績，頗為圓滿，每艘造價約二萬三千元，船身長三十二尺六寸，寬七尺，深二尺三寸，吃水一尺三寸，每小時可航行八公里，載重約六噸，最適宜於淺水河流，所用燃料為木料。

西班牙准德意商輪 免費停泊在海港內

（馬德里廿六日路透社電）西班牙工務部長命日曾發表一命令，凡外國商輪因目下之戰爭關係，而進入及停泊於半島與巴利阿利羣島或西屬北非洲各港者，可免繳海港費，而此種船隻亦得享受海港業務費之最低率待遇，是躲避於西班牙各海港中之德意商輪，命後可不付海港費矣。

英軍當局隨時準備 嚴防德突攻希臘 保巴爾幹軸心外國

（倫敦二十六日路透社電）巴爾幹國家現仍在軸心國之努力範圍外者，僅希臘與土耳其兩國而已。

（伊斯坦堡國際社電）據中立國外交界訊，現德正積極向保增兵，現在保德軍已達八十萬人，此當為英軍大舉在希登陸及希方對德態度轉趨強硬所致，按，德方原來在保集中兵力之用意，在威脅希臘，迫其與意迅速議和，但因英希決心抗戰，致使希特勒之阿爾幹歸以無效，現巴爾幹局勢已日益緊張，衆信德軍於日內即將由保開始出動，同時在伊斯丹堡之英軍當局亦宣稱，無論德軍於何日何地發動攻勢，英軍決與之周旋，聞英軍已大批在希境登岸，另有十萬人在赴希途中，聞英原意以為德軍陳兵三師於保境後，可使希臘對意屈服，而德軍已可於四月十五日入駐雅典城，但因莫索里尼親自指揮之攻勢失敗，其計劃乃成泡影云，

（南國首都外電）希臘方面則正在薩羅尼加以北趕造防線，目的顯在準備抵抗德軍自保入侵，目下仍不斷有大批英軍雲集於希臘各港埠內云。

貓哭老鼠 寇和尚超度 泰越兵亡魂

（東京外電）「國際佛教協會」鑒於泰越紛爭已解決，定於下拜六日下午在芝溫草座寺舉行招魂祭，超度泰越陣亡之將士，兩國代表及日本名流將參加該法事。

存在外國 寇人資財 月必呈報

（東京二十六日日文報電）日大藏省鑑於戰爭之結果，在外日人資財漸被凍結，故以法令命其逐月報告。

意駐寇使 訪晤大橋

（東京二十七日路透社電）意大利駐日大使，昨日下午與日本外交次臣大橋，半小時會帝國際局勢，特別談商日意之關係。

戈培爾昨命關工廠學校 驅德人之寇外相 希特勒原欲在松岡抵步以前 迫南就範後即部署進攻希臘

（柏林二十七日路透社電）日外相松岡，已於星期三日下午抵此，作其宣傳甚久之對三強協定同盟國之訪問。

（柏林二十七日路透社電）李本特洛與其他不少納粹領袖及外交人員包括南斯拉夫之代表，在車站候迎松岡，車站上有特別之結綵，並有軍隊之儀仗隊，後李本特洛偕松岡乘汽車經過有特別結綵之街上，而至松岡逗留柏林期間為其行轅之培爾浮宮。

（柏林廿六日路透社電）德國宣傳部長戈培爾，已邀請柏林之民衆，在松岡聘問柏林之時，表示歡喜之熱情，工廠，辦事處及學校，屆時將關閉，俾柏林居民，有機會歡迎松岡，松岡可于本日下午六時抵柏林。

（柏爾格萊德國際社電），德以更大之壓力施諸南斯拉夫，乃謀南國於松岡抵柏林前加入軸心，現在已成了事實，據目下情形推斷，希特勒似希望松岡來德之時，巴爾幹半島已全部在德國控制之下，德國可以直截了當進攻希臘。

健康秘訣

SENKESIN (MASCULINUM)

MADE IN ENGLAND

40 10 13

此皆為

生機腺

健康秘法公開

老翁……云：『余研究健康秘訣，垂數十年，今不妨將秘訣公開，飲食有定時早眠早起，三餐之後，常服蜥蜴生機腺四粒，以補充體內各腺分泌之消耗，果然却病延年，食慾大進，精神煥爍，雖至深夜，不獨毫無倦意，而在燈光之下，手不釋卷，寫君等青年，恐猶不及余年近古稀老人也』。

雌雄……。生機腺係德國醫學大家赫特……滿博士費多年心血研究之結晶，現由英商梅伯克大藥廠承製，主要成份為雌雄少壯猿猴之精英，更配以目下補品界最風行之維他命，補腦之磷，補血之鐵，補骨之鈣，補精神之蛋黃素等名貴藥品化煉而成，服後補力直接調整各部內分泌，即如中土醫書所謂五臟六腑調和，促進新陳代謝盛旺，尤以改造性機能為最顯著耳。

適應症：

機能退化 未老先衰 發育不全 人道無能 腦力不足 月經太多 經來腹痛 滑胎小產 子宮寒冷 乳房萎縮

神經衰弱 體虛多病 陽萎早洩 嬰酸背痛 食慾不振 一孕久停 赤白帶下 乳汁稀少

每盒三元 藥商均售 當心冒混 認明商標

此皆為

生機腺

之功也

南民衆反對依附軸心 發生暴動迫政府轉向

攝政保羅親王廣播演說因而展期

（紐約廿六日路透社電）南斯拉夫之政府，在民衆怒潮下，已發生分裂，向國之廣播，現已展期，致堂領袖，少年軍官，士兵，農民，市民及反對派之領袖，於昨晚聯合表示全國一致決心廢除所已做作者，剝去作此行爲者之地位，以向後轉之南斯拉夫政策，對付德國。

（紐約二十六日路透社電）據紐約時報駐柏爾格拉德記者報告云，自農民二千人，持有乾草叉與木棍，奔入塞爾維亞中部之哈齊坡坡維城，反對南政府對軸心國屈服，據聞波斯尼亞省之巴諾維亞，及蒙地尼格羅省之波戈利加，柏拉尼與西丁基三城，亦有反對南政府之騷亂發生。

（柏爾格萊德二十六日路透社電），因南國各地傳來，民衆對於南政府依附德意日三強協定不滿與憤激之消息，故今日南國首都各街上站崗之警察，已大爲增多，但同時南國各報則鄭重聲言，該協定之簽字，對於南國之完整，並未受絲毫害云。

南相簽約時露窘態

（馬德里二十七日路透社電）據一參加南國簽字加入三強協定典禮之通訊記者稱，據云，南首相曾不動當時行簽字典禮時，南國首相齊維哥維治氏之態度曾「異常慌張」，據云，南首相曾不動移動其嘴唇，繼續將其手帕取出，同時彼簽名後，曾數次小心地將筆放開，而又立即取回繼續簽字也，此同一之通訊記者目覩其他國家代表之簽字於三強協定者會請，昨日繪出納之警察會特別戒嚴云。

（柏林廿六日路透社電）南斯拉夫之內閣總理，電致希特拉，特別感激希氏之殷勤款待，電稱，求堅信，由此反映閣下對南斯拉夫人民之親愛，代向希氏保證其非常尊敬。

（維喜二十六日路透社電）維喜通訊社之南斯拉夫首都電稱，南斯拉夫內閣總理與外交部長，可望於本日向攝政王保羅親王，明日則向內閣報告其二人赴維也納簽訂南國加入軸心同盟之經過。

（倫敦廿六日路透社電）據德國官方通訊社之消息稱，南國首相齊維哥維治氏簽字於軸國代表歡迎仮時，南國外相麥哥維治氏曾與首相在一起云。

（倫敦廿六日路透社電）據德國官方通訊社之消息稱，南國首相齊維哥維治氏簽字於軸國代表歡迎仮今日返歸柏爾格萊特時，曾宣稱謂，「現各事務已安妥矣」，南日他軸心國之駐南斯拉夫代表歡迎仮時，南國外相麥哥維治氏曾與首相在一起云。

之也。當被詢問，除派兵通過南國外，此協定能否阻止軍需品運過南國乎，勃特勒氏答謂，此事未曾括於德外長李本特洛特市氏致希特首相之函中，當答覆另一問題時，勃特勒氏謂，英方擬繼續駐劄外交代表於匈牙利京城，又謂，每一國家必者有其不同之情形，對日乃利多於害也，當被詢問，「以對南國京城亦然乎」？勃特勒之答語未能聽清。

南斯拉夫入軸心後 英仍擬遣使駐匈

勃特勒在衆院宣佈

（倫敦二十七日路透社電）英外次勃特勒氏今日在下議院中曾披露，南斯拉夫簽字於軸心協定間，英國對南國政府之最後忠告事。據云，當南國簽字於該協定之形勢，乎迫切時，英國駐南公使曾致南政府一通牒，表示南政府曾自力地，英國相信，南國決不採取任何將有害或減重其海維持南國人民所認其本身主張之各國之動作，而對此南國曾作保証者也，該通牒又請，所以英政府得知南國突然擬簽字於該協定，不僅放棄其中立之態度，且顯然已進入于英國之敵人之制度中，曾大感震驚也，若此種協定訂立時，英政府將被迫指出，鑒於最近之歷史，南國人民幾乎可以確定，經時愈久將被牽涉於該制度更深矣，過去十八個月之歷史顯示，德日對於其保証，如何之視同廢紙，希特勒氏又謂，作目前決議結果之責任，將安全由南斯拉夫政府負

隔牆有耳！希莫兩人在史達林監視中

非洲利比亞一小鎮 再落入意軍手中

其他方面對英有利

（開羅二十六日路透社電）搏中東英軍總部之佈告稱，英軍又已奪得拉格黑拉，而該地英人之守軍早已撤退也，同時阿比西尼亞之戰事，各方面之發展，皆繼續有利於英軍。

多軍械，在利比亞方面，一小隊敵軍曾佔領愛拉格黑拉，而該地英軍已奪得拉格黑拉，而該地英人之守軍早已撤退也，同時阿比西尼亞之戰事，各方面之發展，皆繼續有利於英軍。

倫敦簽成 英相英王地約

倍文或將赴愛爾蘭自邦 商借海港供英美兩國用

倍文

（倫敦二十七日路透社電）今日倫敦傳出消息稱，英國租借大西洋根據地十美，之協定，將於明日在倫敦簽字，英首相邱吉爾氏與理滿大臣克勞德阿勒及旭人臣摩尼勒爵將代表英國簽字，四時美國駐英大使威南特氏與美國秘書長三藩員將代表美國簽字云。

（華盛頓國際社電）據悉，英國政府方面，刻又重作，最後之努力，並研討派遣勞工之長官之可能性問題，一般認爲倍文乃惟一能協助英國之使命之人，倍文政府希望倍文，並能獲得美國一致意，並協助英國之全部工作，以便英美兩國，而方安全無虞，地，無預云。

（倫敦二十七日路透社電）據此間止，英國租借大西洋根據地十美，之協定，將於明日在倫敦簽字，英首相邱吉爾氏與理滿大臣克勞德阿勒及旭人臣摩尼勒爵將代表英國簽字，四時美國駐英大使威南特氏與美國秘書長三藩員將代表美國簽字云。

丹吉爾德霸屋設領 違英西協定問題

倫敦議員提起質問

（倫敦一十七日路透社電）摩洛哥蘇丹對丹吉爾代表之公電被英國領事佔住英國衆議院中議員今日曾提出質問，彼等極欲得知，此行動如何與最近所成立之英西協定相符也，但英外部勃特勒氏謂，此事能爲西班牙與法國兩國政府間之問題，法英方之和平，此間之問題，法英方之和平，此間之問題未加干涉也。

不耐之議員復提數項其問題，但勃特勒堅稱，丹吉爾西當局之行爲，亞非與英西協定不符也，議員曼特氏詢問謂，「德國人亦否許任丹吉爾自由行動乎」，勃特勒氏對此問題未加答覆。

南前首相 投向英國

（雅典廿五日路透社電）據雅典各報報稱，擁護軸心國之前南斯拉夫首相耶丁格諾維奇，已在希臘一傾向於英，彼於十二月八日在希臘已經離開，一外輪離希而去，同日兩名其他人也。

寇報胡 評南附軸心事

（東京二十六日路透社電）日本各報報稱南斯拉夫之依附於三強協定，乃爲軸心之堅決勝利。

日本新聞報謂，軸心型之外交上勝利，乃對英美兩國一重大打擊，而加速德國之主宰巴爾幹半島也，讀賣新聞報謂，三強協定之擴大，將產生光明之結果也。

（東京二十六日路透社電）日本報謂，南斯拉夫之加入三國同盟，已解決希臘之命運，報知新聞，更進而預料，希特拉曾墓索里尼已達到使地中海成爲「軸心內池」之目的，其他之日本報，斷言南斯拉夫加入三國同盟後，其他巴爾幹國家，亦將加入。

寇使芳澤 赴東爪哇

（紐約二十六日日本報電）日全權代表芳澤謙吉自二十四日起東部爪哇旅行，作爲約爲一週間云。

恐英機猛烈炸柏林 德謀遷都維也納

倫敦五夜未遭空襲

（紐約二十六日路透社電），紐約郵報之祖利克訊云，英空軍聯擊柏林更加猛烈，希如數或將改以維也納爲德國首都，德人目下大舉驅使維也納人及捷克人，爲視德國遷都之準備，推測若英空軍能大規模轟炸柏林，則德國將遷都。

（倫敦廿六日路透社電）倫敦已日一連五夜，未遭敵空襲，此爲自一月底以來，倫敦不遭空襲最長久之時期，是國其他地，亦未曾敵活動消息。

寇國議會 前日閉幕

（東京二十六日日本報電）日東衆兩院議事，於二十五日一切終了，十六日舉行閉會式，第七十七屆議會閉幕。

自由法領袖 戈爾將軍 巡赤道非洲

（倫敦二十六日路透社電）據希拉西維里線電稱，自由法軍領袖戈爾將軍，正在赤道非洲法屬之查得區一帶視察。

英國潛艇 擊沉德輪 重八千噸

（倫敦二十七日路透社電）英海軍部昨日宣佈，英潛艇在挪威海外，擊沉八千噸之德國輪一艘。

美專家倡用蟲炸機 護送商輪抗德空襲

（紐約廿六日路透社電）一著名飛機專家西佛斯基氏，曾在每日鏡報上發表一文，提議用蟲炸機護送商輪，據彼謂，蟲炸機護航將供給一不動之天蓋」，在此天空之下，德方之海上艦艇，無法作巡邊也。

西提議作此種護航制度之工軍根據地，應設於冰島，格林蘭，冰島與法羅羣島，美國南部與西部大部份之報紙，皆主張美國對護航問題，採取動作，但未說明動作性質，各報所述及者乃爲將來之可能問題。

智利政府 准羅遜王 居留境內

（聖地亞哥廿六日路透社電）智利政府，已准許羅馬尼亞王加羅爾與魯琵絲鳴夫人，居留智利國內。

美國軍部 徵兩郵輪 爲運輸艦

（舊金山二十五日路透社電）美海陸軍部，昨徵發新威頓號郵船爲輔助運輸艦後，即續租用同一公司之二萬四千噸郵船曼哈丹號。

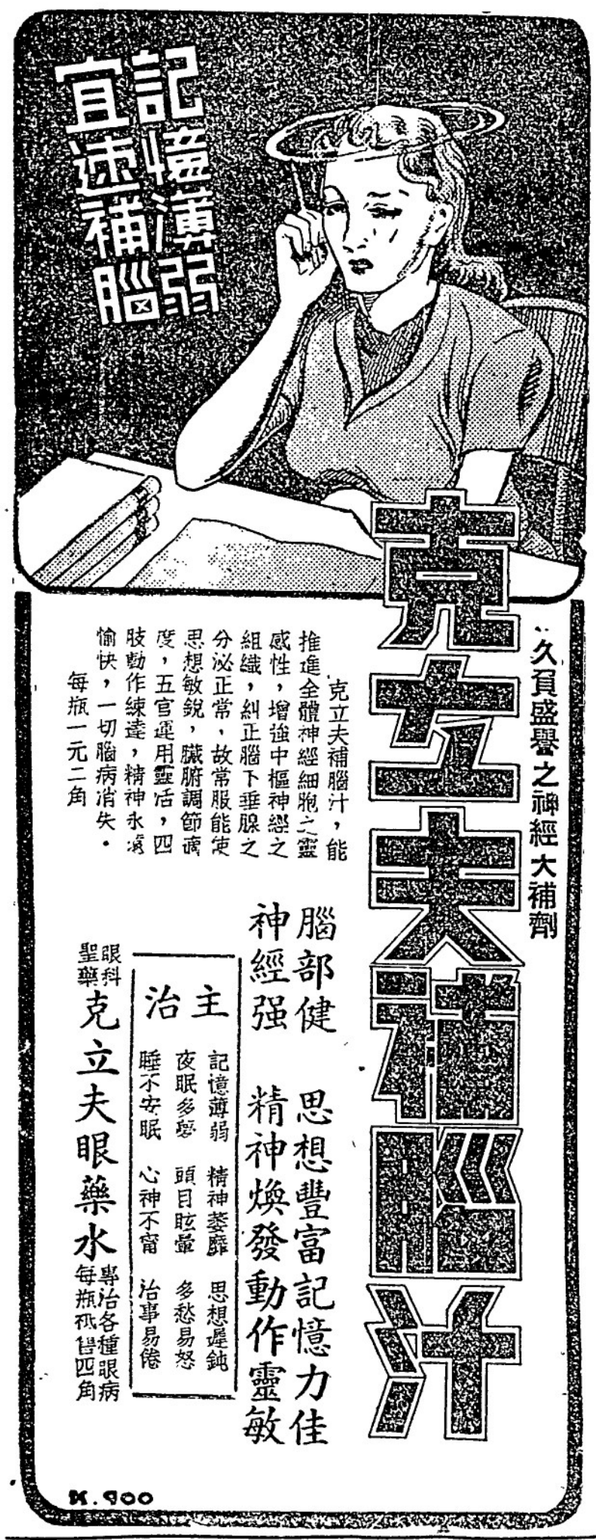

聯邦外滙統制司通告

請准之外匯

一週內須滙出

逾期不滙即作無效論

（本報駐怡保記者廿五日專稿）自當地政府統制外匯以還，除匯兌店及民信局可得購買遠期匯水外，其商家方面擬欲購買外匯，以備抵償貨價者，在以經向銀行定購匯水，原可稍延時日，不必立即備款匯出，惟最近據悉，聯邦外匯統制司為利於統計外匯之買賣計，數日前已向銀行發出通告，凡商人託由銀行申請而得核准之外匯，除匯兌店及民信局與銀行訂有遠期外匯成單者外，否則應於外匯統制司批准甲請書之日起七日內，訂定匯水，備款全數匯出，如越期不成交者，即將取消，該甲請書亦視作過期無效，此我僑商所不可不知者，其次在海峽殖民地方面凡屬家用匯款其匯款人必須填註每月入息若干，上次匯款銀行等等，此在聯邦方面，現雖尚未實行，惟據可靠方面傳出消息，不日必將步海峽殖民地後塵而出現，亦猶規定每月中只能匯寄國幣七百五十元，其有超過此數量者，則應俟至二三月後始能再匯，又今日匯兌行情，每百元國幣值叻幣一十二元，此間銀行界傳出消息，乃因上海中國等銀行員無故被汪記政府拘捕所引起之影響，一俟情形好轉，行市當可立即恢復云。

為使學生知所預防

四州府總視學官印發防空要點

通知各校校長加以注意

（本報駐吉隆坡記者廿六日專稿）四州府華校總視學官，為使學校學生之能先事預防起見，特於今日印發防空要點，通知各校校長，加以注意，茲將其通告錄下，逕啓者，茲將

通告

防空要點分列如下，仰即遵照辦理，此致學校校長，四州府華校總視學官啓，

一，各校當立即擬定一空襲「躲避」警號，遇埠內空襲警報一鳴時，校長應即施令，發出「躲避」警號，此種警號，應與學校擬定之火警警號完全不同，並須使教職員及學生預先熟聞之，

二，「躲避」警號發出時，所有在樓上各層房間之人，須立即退出到樓下（或安全之地）躲避。

三，學生應在磚牆或石頭，或洋灰築成之牆壁下躲避，須知並有堅實之磚牆，或石牆，始有保障力，用木及灰泥或各種板所構成之牆壁，均不可靠。

四，所有窗戶均須洞開。

五，玻璃窗均須暫時貼上赫蒂布（一種粗布），或透明玻璃紙以資保護，以事後易於移去者為佳。

六，每房中之躲避人數，以不超過五十人為佳。

七，各校須即組織救火隊（每隊四人）每層樓最少一隊，遇空襲警號發出時，應在指定之地點服務，此救火隊，應以校中教職員及年長之學生組成之，各校尤須於最近裝配各種救火器具，如輕便噴水機（每層最少一個）沙桶及長柄標戈鎌，至於此種用具之用法，將於最近派人指導。

八，應置備救傷藥料，并指定負責救傷之人員。

九，如在牆外建築用沙或土築成之護牆，則校舍可多一重保障，關於此點，海沙不適用，惟如將之洗淨晒乾，則亦可應用。

十，如將書籍平排放置，使成一厚堆，亦為防禦炸彈碎片之良好保障物。

十一，深的溝渠可供良好保障，

十二，當空襲警報發出時，凡在曠地之人，不能及時躲避者，應即平臥地上。

十三，空襲解除信號響後，可以照常工作。

十四，距學校最近防空監護員及救傷隊之駐在地點，須要詳記，如須援助，應向防空監護員或救傷員報告。

吉隆男女英校開始訓練防空

（又訊）吉隆坡男女英文學校，為應付戰時環境，對於防空之訓練，極為注意，據記者所知，二月前各校即已開始訓練，今已甚為嫻熟矣，茲者防空部當局，為求進益起見，特派人前往各校公開演講，并作各項表演，以增學生之防空智識云。

電油統制後

米糧起價

純屬不確謠傳

（本報駐吉隆坡記者廿六日專稿）吉隆坡市上現謠傳電油統制後，載貨羅厘，最受影響，所有米糧均已起價云云，茲據米糧統制官稱，關於米糧全未起價，又據交通部長稱，各羅厘為載食糧而致電油不敷應用，可向交通部長請求，云。

隆再度燈火管制演習

南區服務員陣容

分別編定並經防空部長批准

（本報駐吉隆坡記者廿六日專稿）吉隆坡防空部，已定期三月廿七號，舉行燈火管制演習，此次演習其組織辦法，較前更見週密，居時將分東西南北四區，每區分設若干團，每團又分設若干站，凡此經過，業誌本報茲續探聞，南區主任李孝式君，關於該區各組各員，業已分別編定，並經防空部長批准，茲將各組人員探誌于下：

吉隆坡防空部南區主任李孝式，代主任陳齊謀，劉其武，張崑靈。

第一團　團長陳泰階，代團長陳光，陳振華，梁詩盈團部設在指天街二號，電話三九六六，駐團防空員梁冠康，張競夫，鄧社來，丘文秋，

第一站站長，陳可用，副蘇漢玲，站部設諧街本良業公司，電話二四三八，指導員，昌炯，謝百辛，葉福槐，朱劍風，朱炎基，李萬松，黃仰山，黃赫揚，

第二站站長林美燦，副潘體卿，站部設諧街陳泰利電話二五八五。指導員朱孝常，謝炳衡，黃津晨，李月照，何海，李龍基，黃炳。

第三站站長杜者新，副黃錦城，站部設蘇丹街美新印務局，電話二一零四，指導員，何應梳，黃福榮，吳源，吳樹榮，龐惠芝，陳進來，吳漢輝。

第四站站長森林，副羅慶親，站部設蘇街益東錫米土庫，電話三一零七，指導員葉南星，譚榮啓，吳鶴玲，蘇漢瑞，黎學初。

第二團　團長曹堯輝，代團長張汝業，陳隆，團部設蘇丹街酒商公所電話三六一九，駐團指導員蕭銳，江福銓，鄧金玲，陳榮基。

第五站站長李聲遠，副陳僑華　該部設暹理巷中華戲院，電話三七一七，指導員吳仲卿，楊文偉，歐陽棠，鄧黨，陳朗生，謝寬光。

第六站站長，溫宗疇，副盧炳坤，該部設茨山街謨衛生，電話三七四二，指導員關金鑽，黎贊鴻，陳滔，張志民，衛漢舉，陳僑熾，盧瓊波，陸家治。

第七站站長洗春芬，副張汝勤，該部設蘇丹街，什貨行，電話二四四六，指導員鄧龍循，鄧其興　關崇禮潘漢照，陳雲霞，溫一漢。

第八站站長鄭尼偉，副陳寶容，該部設諧街，旺記公司，電話二四九三，指導員方湛文，李衍桐，馬政，陳震夫，游橋，柯燈。

第九站站長盧牛，副曹瑞棠站部設茨山街盧輝記，電話三四五九，指導員何佃蒲，陳禮泉，陳盧魚，潘振漢，劉錦源，何桂明，鄧普潤，蘇境熙，蘇子成，團部設維多利亞書院電話二四八九九，駐團指導員施道司，張譜，金時帝，第十站站長胡梓江，那加根站部電話七四一，指導員鄧亞劍，黃培劍，劉永揚，吃那，西巴陸住律黃譚脹，副默醫部，蕭乃俊，蝦美興，蝦，第十一站站長吳葉錦，副翁乘淵，站部設蘇芝律德興隆，電話三

當局聲明加給油量後

蘇各線車資減低

平均較電油限制前增數十巴仙

（本報駐蘇坡記者廿六日專傳）蘇坡通往各地出租汽車，自當局實行電油限制後，各車主因電油購買困難，車行次數減少，為彌補損失維持交通計，及將車資倍目提高，一時行旅困難，或有「行不得也哥哥」之嘆，最近因當局重復宣佈交通汽車所用之電油，可要求增加一半，於是各處汽車之車資皆告減低，而蘇坡通往各路之車資，亦同時降低，茲特將各路車票價目表列如下：

路線名稱	限制前之票價	現在之票價
蘇坡峇株線	八角	一元五角
蘇坡馬六甲線	五角	一元
蘇坡東甲線	四角	六角
蘇坡什廊線	二角五占	五角
蘇坡班卒線	四角	四角
蘇坡巴莪線	五角	七角
蘇坡五條線	八角	九角
蘇坡巴孔廊線	五角	七角
蘇坡巴冬線	三角	七角
蘇坡什勿拉線	五角	七角

請高總領事

令各甲華教師會懇切陳詞

教師生活困難家無隔夜糧戰時將難自存

優待生產期內女教員迄未所聞深為浩嘆

（本報駐甲記者廿六日專稿）馬六甲教師公會，本年度會員大會暨第一次執監委員聯席會議，曾先後議決呈請我駐星高總領事通令甲屬各華校董事部酌給戰時津貼費及於疏散時發給津貼三個月薪金，並遵照部令優待生產期內之女教員，各情均誌前報，茲查該項呈文，已於昨（廿五日）晨交由郵掛號寄呈我高總領事，現先將原文探錄於後，以供快覽。

呈為懇請准予通令甲屬各華校董事部，酌給戰時津貼費，及干疏散時發給津貼三個月薪金，並遵照部令優待生產期內之女教員，茲探誌于下。

來，當地物價，日趨騰漲，日用必需品之價格，暴增達數十巴仙乃至百餘巴仙，而我甲華校教師之月薪，則依舊為二三十元，三四十元，或四五十元，欲求其達一強迫疏散令下，則顛連無告，轉徙溝壑，欲求其免於炸死，餓死，病死者幾希，此屬會全體會員所引為深憂者也，更查自歐戰發生以來，因物價之暴騰與膠錫之起價，各地華校董事之自動優予教員以戰時津貼者，報章上既不絕登載，而戰時教員之疾散與生活問題，亦已有不少華校董事，妥為籌謀，至於優待生產期內之女教員，則為皇皇部令，南洋各地華校，多已遵辦，獨我甲華各校董事部，酌給教師以戰時津貼費者，既有如鳳毛麟角，遵令優待生產期內之女教員者，亦迄未所聞，至對於疏散時教員之善後問題，則更未獲垂注，此尤為屬會全體會員所深表惶駭與浩嘆者也，伏維

鈞館，為全馬華僑最高行政機關，總攬僑務，指導僑教，人民愛戴，德化遐披，對我僑校教師生活尤表關切，竊仰大命所至，僑衆聞風可從，深信倘蒙頒示定荷校董遵服，爰於三月二十日下午舉行，三十年度執監委員第一次聯席會議時，一致議決呈請。

鈞館通令甲各華校董事部酌給戰時津貼費若干巴仙及疏散時津貼三個月薪金並遵照部令優待生產期內之女教員，伏乞准如所請，令飭甲華各校董事部即遵照辦理，庶幾各校教員平日生活賴得安定，戰時疏散亦有所歸，斯必更能盡忠厥職，以為國家作育人才，儲教前途實利賴之，不勝迫切待命之至，謹呈中華民國駐星總領事館總領事高。

馬六甲華校教師公會執行委員會主席陳慢。

中華民國卅年三月廿五日。

光華　光大　光榮

今晚隆重獻映

奇情！人奇！事奇！節奇！片奇！

中國女羅賓漢

驚天動地奇蹟

全部緊張驚險

偉大義俠巨片

顧蘭君　白虹　主唱新歌四支

紅線女俠　計盜寶盒

單騎獵劍，奪勇殺賊

身懷絕技，大顯本領

出生入死，都為國家

飛簷走壁，身輕如燕

神出鬼沒，敵人阻寒

赴湯蹈火，身充士卒

驚天動地，建立奇功

雄視影壇　震動全國

新華影業公司偉大出品

當代武俠大明星

紅線女

領銜主演

顧蘭君

連城影業公司映權

嚴工上　孫敏　白虹　韓蘭根　殷秀岑　湯傑　王竹友

聯合演出

遇敵奮勇當先　臨危百折不撓

全部附有英文字幕。

昨晚三院空前滿座

勃倫亞亨　麗泰海華　合演

今天三時一刻　六時一刻　九時一刻　映

哥倫比亞出品　最新得意傑作

神秘小姐

描畫衆生色相

家中來了一位神秘少姐，從此多事！

„The Lady in Guestion"

PAVILION　藝光

晚今　六時一刻　九時一刻　映

巴里彭斯　合演　凡立麗馥遜

巴黎怪客

This Man In Paris

奇極！　怪極！

——合作偵作密秘人——

一對寃家　糾糾纏纏！

一回兒好　一回兒罵！

「聶克探案」無此離奇

「新聞人物」無此滑稽

中國製稿

太平各籍僑團大會決組 巫籍難民救濟會

委員包括華巫印泰各籍人士

政府決在太平湖畔建收容所

（本報駐太平記者廿六日專稿）太平縣長為應付戰時遭受空襲而致無家可歸之難民收容問題，作未雨綢繆之計，曾囑托僑領杜榮和君代召集各籍僑團代表，舉行聯席會議，商討進行辦法，此情曾探誌本報，茲續探悉，該會經於昨（廿五日）午五時許，假座福建會館議事廳舉行，到會者計有中，印，巫，錫蘭，孟加里，泰，基督教天主教徒等代表，約百餘人，濟濟一堂，為況殊盛，公推杜榮和君主席，林番來君記錄。

首由主席致開會詞略謂，本席承縣長命，召集此會議，仍討論關於戰時一般無家可歸之難民，應如何收容，請到會諸君，盡量發表意見云，詞畢，主席又報告，云，根據各僑團稟報之收容人數，計華人方面之僑團，可容納人數約一千八百〇十人，巫印方面，可容納一千二百七十五人，全約三千零八十五人但據縣長之意見，認為上述所報告，為不滿意，最少當可容納五千人，至一般收容之難民其糧食，則由政府供給云，旋有代表發言巫人代表耶利比氏詢稱關于收容事，是否包括金律及峇登二縣之難民云，主席答云，此事本席曾與縣長討論，認為太平店舖及人口較多，故先從本埠進行，其他各地，多屬茅屋，且地較偏僻，被空襲之可能亦較微可緩步進行云，又一巫人代表[illegible]稱，假為外埠之難民，亦逃難至太平時，是否亦予以收容及膳食，主席稱，此事須待與縣長磋商云，孟加里人代表加答稱如有受傷者，亦可甚滿意，故太平迄今仍未進行，須待研究妥善後，方進行建築云，現在政府將先行建築之防空壕及避彈室，以供防空員需用云，四）主席又報告稱，有人請求政府，設法建築收容所，以收容婦女及孩童等，刻政府決在太平湖畔之樹林內建築收容所，以收容婦女及十六歲以下之兒童云，

議決要案

後最訂期四月五日二時，假座福建會館，召開第一次委員會議云。

議至七時餘散會云。

方面所建築者，仍感未

如下（一）名稱太平亞洲救濟難民委員會（二）選舉職員計正主席杜榮和副主席六名（由各籍委員中分配）總務林番來，委員華人六名，巫人五名，印人七名，錫蘭人三名，教徒二名（天主教及基督教）泰人一名，孟加里人一名（三）關於建築防空壕事，政府當局因鑒於吉隆坡

隆中中俱樂部 後日革命先烈紀念 發出售花宣言

出錢出力於前再接再厲於後 深盼仁聲慨解宏於救濟之方

（本報駐吉隆坡記者廿六日專稿）吉隆坡中中俱樂部，現屆期三月廿九日，舉行賣花籌賑，已于今日發出宣言，籲請由熱心同胞，慨慨解囊，茲將其宣言摘誌于下，光陰荏苒，歲月如梭，中華民族為自由獨立而抗戰，已四十三閱月矣，在此當中，暴敵傾其全國兵力，犯我疆土，然暴敵泥足，日陷日深，至已三竭而衰，我則愈戰愈強，最後勝利，行將來臨，但暴敵橫蠻性成，不顧人道，逢人便戮，遇屋則焚，坦克大炮，亂行轟炸，飛機炸彈，任意毀壞，盡屠殺之不遑，目標毫無，開有史以來所無有，寶請歐美亦不聞，然死者已矣，誰前方將士，戰和災民，一則衛國犧牲，呻吟床第，一則饑寒交迫，號寒，且痛若顧連，為何如耶，回憶三月廿九日黃花節期，吾憶先烈犧牲之不易，緬造民國之艱難，於今受暴敵之侵凌，不能無感於中，同人等，特組織中中俱樂部第二次籌賑祖國難民售花團，自備經費，屆時出發售花，凡我僑胞，遠遊外邦，心存祖國，雖未能執干戈以衛社稷，亦不能坐視土地淪亡，同胞罹難，蓋救災恤鄰，人同此心，解衣推食，我僑應為，既然出錢出力於前，尤要再接再厲於後，縱一花之微，無濟於事，然礦積細雨，亦可添流蘇蘇微塵，亦能厚地，一點之華，能起沉疴，一杓之米，可續生命，只望仁聲慨解，宏於救濟之方，激激哀鴻，感沐仁賢之賜也。

馬東海岸重要市鎮 關丹僑團組疏散會

（關丹記者二十四日稿）關丹為馬來亞東海岸重要市鎮之一，住民稠密，在此戰雲密佈時候，實有疏散之必要，故華僑總商會特於廿二日下午一時，召集各社團代表開聯席會議，討論疏散人口辦法，計到會之代表甚為踴躍，公推岑利和為主席，簡昌烈為記錄，討論結果，議決各屬會館各派選六人，公共團體，選派一人組合為疏散人口委員會，疏散人口章程，推華僑商辦二校起草定本廿九日下午一時開委員會議，通過章程，並討論經濟募捐辦法，及向政府請示安全地點為疏散之所云。

關丹中山戲院 義映援英 成績六百元

（關丹記者專稿）關丹華人援英會，本月廿三晚接受中山戲院報効放映一宵，將收入悉數援英，事前由援英會職員及籌賑會婦女部青年隊努力協助售票，縣長，警長，醫院長均偕其夫人購票，進場參觀，是晚所映為「德國活地獄」之西片，係描寫納粹黨之專橫無道，觀衆甚為擁擠，成績達六百餘元云。

巴力拉惹 黃花紀念節

（巴力拉惹訊）三月廿九日即將來臨，峇南中區救濟分會為紀念七十二烈士殉國紀念起見，特定於是日由該會職員及婦女組分隊出發勸售黃花，助賑祖國災黎，想該埠僑胞素具愛國熱忱預料屆時當有一番良好之成績[illegible]，

教育消息彙報

巴力士隆育氏

（本報駐株記者廿相廿六稿）巴力士隆公立育氏小學近七年來，因負責得人，校務頗有進展，今春因學生驟增，教室不敷容納，積極籌建校舍，詳情已誌本報，茲悉該校籌建新校舍，各熱心家捐款甚踴躍，成績已達萬元，爰將認捐者芳名列下，藉揚仁風，吳先沛一千二百元，林振丹，李輝寶各一千元，黃衍敏六百元，蔡文佳，黃貽學，源和號各五百元，張學宗三百元，施光燈，吳振巧，各二百元，義和，德利常各百五十元，陳德明百二十元，葉學如，林良生，林天翰，黃育元，林亞居，鄭明星，張亞覺，陳朝侃，葉伯柄，各一百元謝壽南，鄭申，各八十元，蔡文土，張在仁各六十元，萬利成，五十元，李水平，福興隆，華南，泉香，成美興，吳金，祈福興，公發，錦昌，薛昌，蘇鏡南，新同昌各三十元，閩該校不日將繼續出發勸募云。

峇南中區光南

（巴力拉惹訊）峇南中區光南分校建築新校舍委員會為討論建募諸事宜，於昨（廿三）下午八時在巴力拉惹辦事處召集建委會議，到會者十餘人，主席林境曾，記錄曾伯元，首由主席宣佈開會理由略稱僑胞熱烈贊助，現已達坡幣三千六百餘元，照原定之預算相差無幾，惟際此非常時期材料價格高漲，按目前之估計該項建築費最低限度當六千元以上，因此鄙人於前日曾向森屬華民政務司請求准予延長捐款事，經蒙政務司允許，批准延長至七月十五日結束，所以今晚請各位到會共商進行云，繼即討論結果議決應再派員出發向本外坡熱心僑胞作將伯之呼，其人選如下，一，推派黃機和，方華蘇，蘇明磬，駐清會四君負責，（巴力拉班至十條石一帶區域劫募，二，推派蔡科炳，黃榮生兩君負責（巴力實巴關至巴力拉惹內）一帶區域勸募之，三，推派林境淮，卓榮生，彭添發，駐清金，吳泰隆，蘇再光等六君為外坡勸捐員，出發日期由各組負責人商定。

吉隆成坤女校

（本報駐吉隆坡記者廿五日專稿）吉隆坡成坤女校，于昨晚舉行複選本年度職員會議，到會者非常踴躍，由陳占梅君主席，李達祺[illegible]紀錄，據聞其複選結果如下，

正總理李孝式，副總理洪啓讀，財政劉其武，司理陳濟謀，男校長曹堯輝，陳泰階，女監察吳淑賢，陸素立，男董事為黃重吉張郁才，朱植生，張崐靈，辛厚慈，陳仁輹，鄭則民，王兆松，林世明，黃和先，黃祖耀崔文森，李可立，女董事則為陸佑夫人，張星橋夫人，陳占梅夫人，張郁才夫人，黃淑明女士，鄭華蓮女士。

蘇坡地稅司經公佈 頒發次季固本日期

（本報駐蘇記者廿五日稿）蘇坡地稅司署本日公佈發給第二季樹膠出口証券經於日前通告，擁有園坵者注意領發日期及地點為荷，探誌如下。

日期	領取地點	領取區域	號數
四月一日	東甲市	東甲市屬	一號
二日	吉雙（巫校）	吉雙屬	三號
五日	雙溪峇龍	同上	十五號
六日	紅橋	同上	十四號
七日	地稅司署	峇吉里至亞依厘	十至廿一號
八日	雙溪拉惹（巫校）	雙溪拉惹屬八號	
五日上午	武吉哈淀	同上	四，五，六號
同下午	老巫許	同上	同右
六日	五條港	同上	同右
將上午	港頂坤蘭	同上	同右
下午	四條港	同上	同右
八日	什廊	同上	同右
四日	同右	同上	十六，十七，十八號
廿一日	地稅司署	蘇市區	同右
廿二日	武吉港脚	同上	不明號碼
廿三日	坤蘭	同上	同右
廿六日	巴力爪亞（巫校）	巴力爪亞屬	十六，十七，十八號
十四日	玉射	玉射屬	同右
廿八日	地稅署	同右	大呀蘭
廿九日	武吉甘密	同上	同右
卅日	班卒	同上	頭條
五月一日	巴午	巴力峇九雙溪直納	不限號
四日	地稅司	巴力爪亞屬	同右
三日	同右	同右	十六，十七，十八，廿二號
五日	同右	同上	同右

上列固定日期及地點外，其餘日期，不限號數及日期區域，將在地稅司署陸續通告發云。

蘇糧食官令糧食商 呈報糧食銷售狀況

（本報蘇坡記者廿六日稿）蘇坡糧食統制官，昨特論令米商公所及米糧分銷處，稱，自本月廿二日各糧食商，須呈報下列各貨，每月平均應兌若干，以憑考核，同時并規定粟行情，探誌如下；

自三月廿五日起新粟價目為每包一百廿四斤，分銷處兌六元六角，批發者兌六元八角八占，零售每斤五占七五

糧食商每月應報平均銷量貨品如上；

一，火腿，二，食油及生油，三，罐頭牛奶，四，糕啡粉及只，五，魚乾，六，麵包，七，麵粉，八，牛奶彩，九，各種糖，十，菜乾，十一，牛油及菜油，十二，罐頭牛肉，十三，糧罐頭羊肉，十四，罐頭猪肉，十五，臘味，十六，罐頭肉類，十七，馬鈴薯十八，茶葉及茶粉，

巴生西人膠園數百餘吉寧人罷工 八工頭被控法庭

七人被判監禁二個月不服上訴

（本報駐巴生記者廿五日專稿）巴生西人的另膠園與營另膠園吉甯工人數百名自要求園主將日薪五角半加至六角以來，因無解決，曾即罷工後經印人勞工司調解，亦無結果，廿三日該園經理以此事係為工頭作祟，曾即以書面通知七工頭于廿四小時內結算薪金離開該園，惟印工已不復工，亦不離開，該經理乃將八工頭控于巴生警庭本（廿五日庭訊，該園工人到庭，旁聽者達二百人，警局為維持治安計，曾派印警十餘名在外戒備，庭訊結果，法官以該被告，除第二名未接通知判以無罪釋放外，其餘七人經詳細解釋後，乃判各拳二個月，在庭印工聞判後，即已嘖嘖而語，出門以後竟行大嘩要求全數皆受同樣處分，不肯離去，警長見勢不佳，乃加召十餘名巫印警士持棍到庭加備，十二時半吉隆印警十餘人亦持長棍而至，但是秩序却仍很佳，及至下午二時餘，法官乃准七罪犯具保上訴，乃行將隊而去，云。

拿吃板加蘭區 建立警報架

（本報駐華都牙也記者廿六日專稿）際此世界風雲緊急之秋，當地政府為應付戰禍降臨，已作種種有效之準備，華都牙也為近打縣府所在地，當不能例外，除日前舉行燈火管制，分區訓練自衛團，增設防分局派駐救火隊及消防車外，最近政府又開始在皇家醫院增建護牆，如剖解室，診驗室，藥品室及一等病室，經已動工，聞是處完竣後，近打縣署亦將興建云。

又訊，拿吃板加蘭區，為一人烟稠密之鄉村，為預防萬正空襲發生時，住民可預先設法躲避外，已建有一座防空警報高架，上懸一面大鑼，云。

昨日回教浴罪節

滌回教徒多休業入浴滌罪垢

（本報駐蘇記者廿六日稿）本日為回教浴罪節，即如吾國有端陽節，本坡一般回教徒，無論男女老幼，印巫各籍人，均就浴於池沼河海，藉以滌除一年來之罪垢，由丹戎沿海濱而至雙溪峇壠一帶，或由杭廊至雙，南沿蘇沙兩岸而至港頂老巫許等處，無數男女在水中就浴消除罪污，柔佛為回教之邦，以此日為重要節日，各政府機關，亦節止辦公，休假一天，即銀行亦遲例休業，回教徒除浴罪外，復聚集於教堂作祈禱赦罪故每年於是日落坡上市者絕少，故本日吉寧，茂眉之回教徒經營馬來人生意，亦皆休業一天，該兩籍非回教徒所開商店買賢亦少開市，云。

『莫斯科補腎丸』成分中含有補腎最效之眞正北極白熊精素，及各種名貴特質，功能恢復中樞神經興奮力，糾正副腎腺分泌物正常，增強代謝機能，調整血液滲透壓均衡，澈底清除停留腎臟中之尿酸，迅速解除一切由腎虧所引起之各種症狀，故試服本品一盒，即見食慾大振，面色紅潤，一切腎虧逐漸消除，常服本品可得產生大量精血，促進代謝旺盛，永享腎強體壯之健康快樂！

。每盒壹元 各埠藥商均售

補血調經 婦科聖藥 莫斯科姊妹丸

主治……經期不準 痛經脹經 乾血閉經 形容憔悴 赤白帶下 頭目昏眩 食慾不振 貧血失血 諸般暗病

。每盒壹元 各埠藥商均售

星加坡大坡大馬路一四一號 亞洲藥公司經理

石羅惠良醫藥局羅積庭返國啓事

僕幼承家學問世垂三十餘年自民國廿年秋經已退隱家園所有粵佛港澳各醫藥局早由各子弟應診僕今次南遊本非立意問世惟各知交親友殷殷相勸故特設一臨時醫局于丹戎百葛五十一號但家人子弟知僕設醫局於斯而不贊成謂既已休養十年何苦如此不欲以高年之人勞神太過且內地各醫局門症既多又不能派人來吻勸助更以函電交馳催促返家不能不從其所請也爰於三月五日將助局結束返國以慰各子弟之思誠恐有假冒招搖特登報表明並向各界僑胞告別

本局著名 珠珀藥膏 爛肉好 濕毒膏 濕毒好 癬亦好 風濕打膏跌藥 骨痛必好 清毒白濁丸 每罐六角 每張四角 大四角小二角

代售處 小坡大馬路桂蘭街口崇佛氏大藥行 大坡戲院街七十二號莫亦昌堂藥行

劉中正除根臭狐散

秘方一元 獨特奇效 俗名臭狐 兩掖膠汗 藥到污除 芬芳雪白

代理星洲廣利生 吉隆廣衛生 各埠藥商

敵寇心虛胆怯 對過境外人 用嚴厲法限制

認一切書籍都有反日性質 旅客受種種約束甚感厭煩

（上海特約通訊）上海英文大美晚報主筆高爾德，近離滬返美，經過日本，在神戶登岸時，以日方禁令森嚴，曾遭受種種限制，本月八日，該報曾接得高氏途中所寄之旅途通訊，對日方禁令重重之情形，描述甚詳，茲為轉述如下。（以下為高爾德原函）

神戶某處，有一個忙碌的渺小的人，或竟是一羣忙碌的渺小的人們，深夜坐着，研究新的「禁止」命令，最近我（高自稱，以下仿此）曾數度赴日本考察，覺得「禁止」的條文，逐日增加，任何誹謗日本「新機構」的言詞，都在禁止之列，到達每戶的旅客，在輪船靠岸數小時之前，即由輪船職員遞過油印紙張一紙，條文的第一條大書特「禁止攜帶攝影機」，當然的，在日本海岸前後，攝影機是不時髦的，因為日本海岸幾乎全是「設防區域」，文中又說：「將攝影機放在艙內，在日本海岸附近，即使在甲板上攜帶攝影機，亦將被沒收。切勿企圖在日本海面攝取照片」文後又附稱；此項規則，從前僅適用於日本幾個城鎮內某某設防或軍事區域和工業區域，現在則全國一致適用，在日本海面無論在船上或岸上，均不准攜帶攝影機。

文並警告勿携帶爆炸品，現時則連刊載有關中日戰事的書籍亦不准携帶，（他們似乎認為一切書籍，皆係反日性質）又說，「切勿激怒防疫人員，否則將有嚴重後果。」此外還有一條關於阻止外面「黑市」的條文，「切勿在塡寫錢款報告時隨意報告日圓數目，無論進口出口時皆然，」最後又書，「極力遵守」列規則，盡情享受在日旅行的樂趣！」

在 條 我

自始至終均恪守條文的規則，我的攝影機留在船上，藏在其他行李的深處，在登陸時毫不帶任何書籍，在防疫人員面前，我說話也不多講一句。我將僅有的錢幣兩度作忠實的報告，可是我實際上卻並不能感得快樂，官吏種種限制已使我們一羣遊客感到日本並不歡迎我們。

第

一件事發生在檢驗護照的時候，我的護照上注明我是「新聞記者」問題就從這兒發生，其他的遊客都很迅速地獲得通過後，官吏卻將我留難起來，加以反覆的盤詰，最後逼不得已，我只好從懷中抽出一張日文的官方簽字蓋章的介紹書來，我雖然因此被放行，但是不由感到自己是一個懦夫，十五分鐘後我又再存海關遭受留難，問題出在錢幣上頭，我帶了六十日圓，款項係從上海橫濱正金銀行兌得的，並有有一紙証書，雖然照規則我可以帶二百日圓，另外我的妻子也可以帶二百日圓，可是他們還是再四盤詰，使我忍無可忍，只好再抽出那封介紹信，他們立即在存摺上敲了印章，告訴我一切手續業已清楚。

可是另一個檢驗行李官員又命令我將打字機仍然携返船內，實際上並架打字機是已到過日本好幾次的了，我沒法可想，便又抽出介紹信來，官吏僅一看信封便用粉筆在機套了寫「OK」兩字，

外交絕對有利

（陪都特訊）老兵

重慶今為世界外交中心之一，此一年之國際變化，使世界外交舞台少了巴黎，而加入重慶，概念歐戰年餘，許多著名都會，竟為戰潮淘搖以去，如華沙，布拉格何嘗不炫耀一時，即降伯如達佩斯，如蘇菲亞，亦嘗在短期間，為國際新聞家活躍之地，曾幾何時，而今業已失其存在，或者已不復為人所重，惟我重慶，四年苦戰，大發光芒，過去不過中國第二流商埠，今者破瓦頹垣，都瘡滿眼，反一躍而為世界著名之巨都，其重要遠過安哥拉，而僅在世界三五巨都之女焉。

我為此言，蓋以為欲論述近時之外交，最好如此簡單描寫，苟記憶此點，則外交內容，似乎皆可以不問。

記者近時對外交問題，亦嘗留意詢訪，其結果，亦可自滿足，亦可為失望，簡單言之，一切在平凡的諸實的進行着，形勢良好，反而缺乏劇的興味，吾故曰，亦滿足，亦失望也。

抗戰中國之外交

政策上無機密，事務上有機密，不機密者，國民所共知，至於既稱機密，吾儕報人，當然不知，且似亦不必甚盡知，誠以國民之關心，多在實際問題，如究竟自無援助及如何援助之類，而此等事，大抵與軍機有關，假令重要報人如記者之流，多方採訪，得些新穎的具體消息，而公諸報端，固可滿足讀者之興味，而國家有時或受其大害，以此之故，記者向不訪問機密事，因而雖極欲藉我報，報告一點外交，而到提筆之時，又感覺無可報告，或不必報告也。

無已，仍就大勢一談，簡言之，我國外交，現有兩翼，一方英美，一方蘇聯，此兩翼有並重之勢，譬，十日參政會閉會時，蔣委員長於論太平洋形勢之後，緊接着說：我國對蘇聯外交，必須特別注重，記者近月，有數次聽蔣先生每論外交，必極須重視蘇聯，此即兩翼並重之證也，大抵日本如一國際賭徒，三國同盟，乃下注於德國方面之意；而中國並不賭，並不靠外交發橫財，若強問其下注何方，則亦只可說且即下者為未參戰之美，而不必為交戰之英，且本有一注下在蘇聯，決不變動，此比喻並非恰當，僅藉以證明我日之不同耳。

日里到程已近華盛頓，滿車火租借要綱通過，故今後美國如何援華，為眼前最

富於興味之問題

，記者雖不聞其詳，但照情形未必能很快，因英國之需要，既迫且急也，大抵今後時間愈過愈久，中國受益愈大，而許多問題，尚須我方先訂計劃；以記者所感觸，我中樞方面，近時似正在研討一部完整的建設計劃，即戰後一切，亦在研討之列，同時相信假定接受美國援助，亦恐決不限於目前作戰之用也。

或人憂慮交通不好，恐國際援助之效果，將為交通所限，此乃常識看法，我亦云然，惟有一點宜注意者，問題是長期，凡關建設，皆帶永久性，無論如何，中國之建設將來與美國定有不少關係，且姑看如何通進耳，至於英國，去冬本亦成立貸款協定，惟英本國及加拿大，皆不暇及此，故惟印澳物資，可以利用，大抵只有原利，而一切尚未具體化歟？關於英國，有待可記憶者，中英國交，確實甚好，我方對於英國戰情，異常關切，而我方一致的看法，并不惑英國前途之悲觀，不過知其十分吃力耳。

中蘇關係可報告者更少，因一切事務照常進行，並無波瀾，逐跌消息，所可言者，西北交通，甚為繁忙，蘇籍專家，照常服務而已。

讀者尤須知道，外交要點，不在物資，而在形勢，就此而論，則近時之

美國自可令人滿意

蓋日本對美，硬的皆窮，甚信其至今尚未決定得一個真的對美政策，日本之煩惱，即我國之利益，不待論也，我國研究日本之專門家，殆一致相信日本欲亦不能，與美國作長期戰爭，主要原因，尤在經濟不許，美國殆亦看破此點，故言論對抗，向不客氣，而美國並不欲實際挑戰，只使日本不敢動作而已。

近兩日來，陪都人士集中注意於

松岡赴歐之事

，茶餘酒後，成為談資，記者以為彼此行用意，首為對內作用，蓋民心厭倦，內閣無光，松岡外交，尤為人詬病。故藉柏林之行，以轉換國內空氣，至於對內談話，恐主要在要案條件，看德國究能出價幾何，然後觀望風色，以決進止，而欲使德國呈問，毋努力於蘇聯。亦顯中必有之義歟？然以大勢推之，日本外交，本缺少信用，松岡尤甚，一切成就，恐為至難，而其赴歐之議，用傳播於東京，租借之案即通過於華府，即可謂松岡替英國先幫忙辦成一宗外交矣！

最後願對讀者一言，即關於外交，請安心勿念！甚至不打聽，不研究，亦無妨，只要黨政軍以及各界人士，個個盡職，一切做得好，外交絲毫不足慮，中國發鴉片戰爭一百年以來，國際地位，從無如今日之自力，我們袖手，今日代表中國在國際上說幾句話，或送一封書，皆我一世界問題，此乃百萬士流血犧牲換來之代價，吾儕必須珍重護持，方能歸根結底，凡關對外交者，反不必問外交，而只須各自檢討自職務可也。（十三日）

滬高二分院院長 徐維震被匪綁架

乘車返華龍路公寓被綁 夫人與司機均被逐下車

（上海專訊）五日下午六時許，法租界華龍路突然發生一綁架案，被綁者為高二分院院長徐維震氏，茲將各情分誌於次。

薄暮公畢 乘車返寓

公共租界威海衛路高二分院院長徐維震別字旭瀛年六十二歲，浙江桐鄉人，寓寓在法租界華龍路三十號，楊氏公寓五十二號，平日循例於上午九時乘坐該院公事汽車（租界照會二二六二號）赴院辦公，下午五六時回寓，五日下午，其妻王氏，蘇州人，五十六歲，因事往法院，於下午六時徐氏公畢後，即偕其妻王氏同乘該院汽車由院返家，

綁匪預候 人車並架

抵其寓所門前，正當停車之際，路畔突然閃出預先守候之身穿中裝綁匪五人，闖至車前，三匪袖出手槍，威脅恫嚇，不許聲張，餘匪即將車門開啓，將王氏下車，迨王氏下車後，四匪即相繼登車，將徐挾住，並以槍桿頂駛無踪後，即返家以電話報告法捕房，立派中西探捕，趕至出事地點，加以調查，並由捕房通知公共租界警務當局協助搜緝，當時綁匪乘坐之汽車，租界照會二〇一五號亦緊隨徐氏汽車之後，

中西探捕 到場偵查

其妻目送該號汽車飛駛後，即返家以電話報告法捕房，立派中西探捕，趕至出事地點，加以調查，並由捕房通知公共租界警務當局協助搜緝，當時綁匪乘坐之汽車，租界照會二〇一五號亦緊隨徐氏汽車之後，其腰部，另一匪即將車夫驅逐下車，該匪等亦即登車，開足速率，向北行駛，至霞飛路轉彎，朝西疾駛而去，

久歷法曹 頗負盛譽

徐氏係美國印第安那大學法博士在前清時，曾供職郵傳部，嗣任海軍處司法官，入民國後，任大理院推事，國立北京大學法學講師，山西高等審判廳廳長，調查法權委員會秘書長，東吳大學法學教授，國民政府工商部參事，現任江蘇上海高二分院院長，為人公正不阿，雅負時望，自此案發生後，社會人士，以徐氏為滬市司法長官竟告被架，甚為駭異，故均深切注視。

我國出產鎢礦 多運往蘇聯銷售

正月份出口數量甚為可觀 雲南錫礦運美其數亦巨大

（香港通訊）我國鎢礦，在歐戰爆發前，以德國採購為最大宗，俄國次之，荷蘭又次之，現在因已無從運銷德荷兩國，則以俄國銷售為最多，但我國與俄國間之交通不甚便利，故我國礦必須運到香港，然後由港轉運海參威直入蘇聯，如此且可以避免敵人之封鎖，查鎢礦一項，一如桐油，經已統制及收買，免資敵用，現時出產數量，仍頗有可觀，但因銷略較少，故外銷不若往年，據官方統計，我政府今年正月份運來香港集中運銷俄國之鎢礦，數量達三萬一千九百二十三公担，總值逾國幣二千七百一十四萬九千元，為數至足驚人，比較昨年同月份者激增四五十倍，至於香港方面，一般私梟，仍多由我國沿海一帶運香港，每日數量達數百担至一千担，其中多資敵用，至可痛心，查現時售價，仍頗高昂，在國內每公担值九百元之多，比較昨年貴一倍有奇，而在香港方面，較諸去年亦高約數十元，又查雲南出產之錫錠及錫塊，現時出產數量，仍甚巨大，以美國採購為最多，以前多假越南出口運美，現在則多運來香港集中外銷，統計今年正月份運來香港者不下二萬四千九百八十四公担，總值國幣二千一百一十五萬九千元，俱係我政從運來香港轉運美國者。

閣下小兒 情形如何

倘非歡愉活潑若彼多數康健小兒之現象而却是沒打精采無故啼哭性暴易怒也許他是患了食積腹痛腸風氣脹出牙不順或是蛔蟲作祟惟不問其原因如何但投嬰孩自已藥片一兩劑看此安全可靠兒科良藥如何使其疾愈身安精神愉快也可

浙江寧波萬美煙號司賬張元洪君來書云『小女素珍生後兩月消化不良頻患食積遂致身瘦弱性情暴躁常在疾病之中後服嬰孩自已藥片不久即見胃納增加諸症悉愈身體強壯活潑可愛矣』

嬰孩自已藥片性和味美由其透徹的潤腸功能善能清積滯治食積癆腹痛平嘔吐止泄瀉理腸風氣脹退燒熱除感冒驅蛔蟲緩和出牙痛楚促進康健之美睡保小兒安康喜樂

藥房均售或向星洲羅敏申律九十號韋廉士醫生藥局購備

G.T. Fulford Co., Ltd. (of Canada) Proprietors of The Dr. Williams Medicine Co.

上述之治療係由服用嬰孩自己藥片

此係真正嬰孩自己藥片之發識

BABY OWN TABLETS 嬰孩

注意 看牢 勿購影射偽品

國醫師

中央內政部衛生署審查合格發給證書 胡達生醫館

肺癆，肝傷，咳血，失音，哮喘，萬分垂危，未經本醫師治理，不算無救，無論輕症重症，一經診脈，立判生死，一經服藥，即日見效，凡屢醫不愈，如認為絕望者，快來診治，胡醫師在怡保懸壺廿一年，一向未有往各埠分設醫館，患者注意統醫胃痛腸痛血積痛腎痛陰腫性病婦女血龜脚痛腫脹赫癇血毒上列各症經驗豐富久已名著各埠其臨症之多活人之衆鳴謝頌詞迭載各報與毫無經驗者不同患者欲解除痛苦快來

胡達生醫館設大吧叻怡保埠舊街場上三奶巷十九號開診（二）

丸腎補得斯丑

欲強國必先強種欲強種必先強腎蓋產英才繼後嗣全在於腎若腎家受病輸出無力雖有三妻四妾焉能得子人生幸福盡矣請服本品能補救之其効靈準確所含男性荷爾蒙豐富功能治男性生殖腺機能缺損內分泌不整及精神作用之性衰弱與抑鬱並頓尤具特效服後能逐衍索之目的且加特別之生趣也

名必備商店均有出售

（鱷魚牌出品）

南島 註冊☆☆商標 駝

名 CROCODILE BRAND

膠橡機

▲膠圓利器（牌子最老）（銷量最廣）始創二十週年 風行英荷泰緬

▲實業明星（定價最平）（製法最精）質料堅固耐用 極合經濟潮流

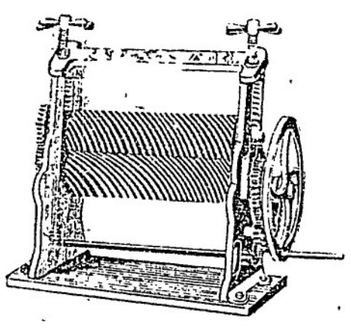

出品兼發行 新嘉坡 龍川公司

Leong Chuan & Co., No. 34-35, Phillip Street, SINGAPORE.

立止 吐血丸 內傷吐血 功效神速

若有久咳陰虛感病後中帶血心翳咳血燥熱咽血氣痰吐血面黃肌瘦日醫日沈等症立速試服立刻見效斯患者留心注意

總批發星洲嗎拉峇街即小坡充街五十三號

梁浩初大藥行醫生督製

福氏保福 便秘口臭 請服 福氏保福 福氏保福

每片如無此印即是冒牌假貨

福 FLOWER

清大腸 清血毒 去口氣 平肝火 眼後絕爽腹痛作悶

FLOWER PALATABLE LAXATIVE TABLETS

寇在華第五縱隊
白俄的歸國運動
他們覺悟以往給人利用錯誤
最近向蘇親近獲得歸國許可

蓉明譯自密勒氏評論報

所謂「歸國運動」的意義是什麼呢？這很難予以適當的解釋，就狹義的說，是說回到蘇聯的一種；但就廣義上講，那是指居住在遠東的俄國僑民（指白俄），在心理上已有一種很深的革命的轉變，而且，尚有必須明白者，在巴黎、華沙及已被希特勒或史達林所吞併的巴爾幹國家內，那些俄國僑民團體已都解散，所以史達林統治的領土外居住着的白俄，只有在中國的俄僑團體算是碩果僅存的了，在美國也有很多的白俄居住着，可是他們所處的地位，顯然比中國俄僑是有很大差別的。

關於大部份俄僑對祖國心理上所發生的改變，是漸漸而來的，這事可回溯十年前日本第一次侵略東三省時說起，不過在最近幾個月內，這種改變更在突飛猛晉着，這也都是日本人自己所造成的，為什麼呢？因為在白俄團體中有若干人，對於日本的屢屢稱要和蘇聯開戰之舉，給予很大的擁護，但是這擁護在一部份俄國人中，却自然而然的起一種反感，因為站在本國公敵一方面和自己的祖國打仗，在大部份有知識的人看來，無論如何是不痛快的，他們對於他們的領袖感到可恥與卑鄙，正如中國有知識者的對付那些參加「僞方」人物一樣，結果許多白俄都向蘇聯當局親近起來，而獲得返歸祖國的許可。

正統派白俄的態度

「歸國運動」雖被正統派的白俄所輕視，但毫不能予以削弱消滅，許多擁護歸國運動的白俄，都是年歲較青的後生，他們對於他們父親一輩的那種過時的思想和觀念，已不願再跟着走，這「歸國運動」就是一種抗議，抗議他們對於精神上及經濟上的日趨衰落不能再予緘默，所以我們可以正確地說，白俄已經在改變色彩了，他們漸漸變紅，從淡紅而變緋紅。

促成白俄醞釀「歸國運動」的許多因素中，除了日本方面應該負責外，蘇聯的逐漸在國際增加威望，也為其重大的一種原因，何況目下日本正竭力想拉攏蘇聯，又何能使白俄去接受日方命令呢？

溯自日本對中國公開採取敵對行為，在一九三一年強佔東三省以來，在中國的白俄就被一般人斥責為和日人「合作」以刦掠其所避難而居住的國家，有人奇怪白俄在政治上既無保障，經濟上又無力量，被放逐於客地，却對一個非同族的日本表示同情，而日本又是他們祖國的敵人，風俗，習慣，信仰，民族更是完全不同的。

在東三省，使人對白俄起反感的事件是有事實為根據的，哈爾濱的白俄對日本軍人的來臨，不是曾極度表示歡迎嗎，一般正統白俄家家戶戶，對這『征服者』大表其熱烈之意，哈爾濱及附近東正教堂並舉行感謝式，以示好意，不用說，白俄對日本的『征服』政策已是盡其合作之力，若干白俄組自特別保衛隊，甚至他們也參加日方秘密團體在意大利作家范士白的『日本的間諜』一書中曾有洩漏，在俄ヲ哈爾濱時報中也有述及，而且自中東鐵路為日方購買以後，任職白俄大為增加，這也是白俄親日一種鐵証，用一句比較現代的話來說，那末至少有許多白俄，已做了日本侵略中國東北各省的『第五縱隊』，

大唱反共口號

東三省以外頗有相近似的發展，多數白俄領袖似乎為日本在中國「勢力的展開」所威脅，自從長城南的華北諸省遭淪陷後，白俄抗日團體就都自名為反共團體，在大津、青島、漢口，以至上海被佔之後，就像野草一樣在上述各城中蔓延起來，由于向會員濫收會費，許多所謂反共團體弄得聲名狼藉。天津那種使人難以忍耐的情形即為一例，凡屬會員都在通行證的剝奪威嚇下，強迫付費，宣傳團體在日方策劃下，大唱「和共產主義鬥爭」的口號，以抗俄人和中國人中的反日份子，

在上海的白俄團體

在上海，自「汪組織」在江寧成立之後，白俄團體中也有一個反共會的組織，雖然大多數的白俄都在住公共租界和法租界內，但那日方孵伏下的白俄組織却設立在日軍統治下的虹口閘北區，不過那個原來的俄僑委員會，由梅茲拉領導，却阻止日方支持下的組織的勢力膨脹，於是兩派衝突鬥爭的結果，梅茲拉就被日方僱用的槍手所暗殺，

日方扶植下的上海白俄組織的喉舌，是一張叫做遠東時報的日報，該報編輯是一個受俄國教育的日本人名叫做栗木的，凡俄人都須強迫定閱此報，

目下住在中國長城以南的大部份白俄，都來到東三省，他們在東三省，是一九一七年革命時逃往作政治犯的，在那時大約估計自二十萬俄人來遠東避難，其中至少有十萬人是住在哈爾濱的，哈爾濱因此變成為一個俄式的城市，所以要明白白俄的地位和他們必然的傾向先得明白他們之來中國不過是被迫避難，而並不想永久住在這裏，他們不過想暫時住一個時期，等到「反革命」勢力在他們所愛的祖國恢復原狀時，仍將回去，他們對被迫而居住着的國家，一般講來自有些侮蔑，不過他們所希望而需要的，則是能及早回返俄國去。

因為白俄們心理上都認

一種空虛的憧憬心理

為返國是不久將來的事，所以他們中國土地上不預備奮鬥而獲得些基礎，他們大多努力於本國宗教及國家精神之保持，以便回國得恢復其原有貴族的尊嚴，或資產階級的地位，縱然蘇聯站在其敵對地位，努力鞏固本身，使白俄無法成功，但白俄始終有其信心，沒有想到他們的前途是黑暗而且無希望的。

白俄在中國既無法建立「個別的經濟基礎，許多僑民就日趨衰微，陷入悲慘痛苦之境，在這時，發生了一件不可信的事情，一九三一年日本軍隊突然開入東三省，事前一無聲明，俄僑對此大為激動，他們覺得這倒是一個朋友，可以結為同盟，他們完全忽視日本從來沒有對俄國一不論是沙皇或共產主義者一表示好感；他們也忽視日本曾在本世紀和俄國開過戰，而且殺了日本屢次向俄國人民有不信實行動，所以在俄國人的字彙中有一個專門叫日本人的字，那字的意思是『猴子』，

在華北白俄的人數

白俄領袖知道日本是一個君子國家，在那國家內，天皇威嚴至尊。而宗教習慣勢力極大。在白俄僑民領袖中常常這樣想，日本是蘇聯的敵人，其他姑且不論這是日人與白俄到底因『合作』而得到的利益有多少呢，那是可從東三省及日本『佔領區』內跑出來一點獲得答覆的前面估計過在遠東白俄共計凡二十萬人，正確些說在東三省者該有四分之三，也就是十五萬人，假使我們減去那在一九三五年中東鐵路出售後而回到蘇聯去的三萬，那末留在東三省的白俄有十二萬人，不過據『九三五年半』『官』方的『滿洲年報』上所說，在全境內只有五百萬白俄，在這數目之中，日方宣稱有五十另五十四人已成為「新國家」的「國民」，那「年報」的最後一版和其他記載人口的書，根本就沒有關於俄人的材料，一九四零的「滿洲國」年報內曾述及「除「滿洲國」人，韓鮮人，及中國外人，其他人口估計為六萬七十一百十人」，這數目說出眞相了，

大家都知道自日本強佔東三省後，其他在遠東的俄僑團體都已增多，上海收容的白俄極多，而天津，北平，青島等地也都收受了他們所能負担的人數，這些人都是從日人扶植下的「帝國」中逃出來的，上海的俄僑人數從一萬激增到三萬，其他萬有大量俄僑從遠東到美國和澳洲去。

在日本皇軍建造的「滿洲樂園」中，白俄獲得了一種經驗，即實在那裏白俄並不比其他國人快活些，所謂新的俄日「合作」的結果，只是使白俄步入更惡劣的經濟情形，白俄要在日人的統治下生存，顯然較之從前在中國行政下生活更來得困難多了。

白俄認為最失敗的是日本利用白俄的幫助去打蘇聯，白俄十分明白日本的侵略，計劃是包括推翻蘇聯政權，特別是西伯利亞部份，正如其他侵略計劃中包括「南侵」一樣活動，白俄現在覺悟他們終究沒有地位的他們長久所渴望着的幻想打破了，由此，在遠東的俄僑慢慢離開了，用一個新名詞來說，就是都加入『歸國運動』了，

重登九嶺
中央社九嶺前線通訊

胡天

「一寸河山一寸血，萬家煙火萬家春」，這是克復九嶺的魯▲▲副軍長寫給記者的一副對聯今年一月八日風雨之夜，他奉薛長官之命，率同梁▲▲師長，親往九嶺督戰，看到南江橋上塔市一帶人民，在一夜之間，疏散一空，市面頓呈蕭條，五天之後，他獲捷南歸，又看到這兩個山小街頭，復趨繁榮活躍，感觸所及，因而集此佳句，誠然，萬家煙火萬家春，是我們忠勇將士熱血忠魂換來的代價，記者今日能重登九嶺，不能不感佩太原部隊孫▲▲軍長以次全體將士的勞苦功高，不能不對着九嶺陣亡將士英靈，而致其永恆的崇敬。

倚馬山頭

九嶺今日所以為舉世矚目不是因為它的高聳雲霄，也不是因為他的勢居險要，完全是歷史的因素所形成，第一，曾國藩上清庭書中，曾力言欲保長沙，必保九嶺，第二，湘鄂公路通車以後，九嶺山路峻削，傳為全路之尤，行人視為畏途，第三，抗戰前後期分野之際，鄂南正面，我日即相持於九嶺，三年以來，日人毫無進展，視為侵華的懸崖，基於這三個歷史因素，再加以戰地記者的渲染，於是九嶺就為國際觀瞻所繫，其實九嶺是由九個同係拔海百餘公尺的小山，組合而成，論高還不及兩側的楊台尖，梧桐山，論險要則趕不上鄰近的寶蓋山，華龍山，然而它終能躋居今日西南國防第一線的地位，這不能不令人深佩歷史與人為力量的偉大，

記者這次重登九嶺，得助於當日參加收復九嶺戰役的安守仁，李毓新兩位指導甚多，倚馬九嶺隔鄰的寶蓋山，觀察日勢，有如黃鶴樓上看帆船，通城確是危如纍卵，日人雖然佔有景山，錫山，五里碑，鈔背岭，鑼鼓廠，蒜鳴山，姑婆山，鐵柱山幾個據點，做通城的護衛，可是這幾個據點整個在我們三面包圍之中，通城無異我囊中之物，我們的最前線距通城祇八里，雙方步哨的距離，最近的祇二百公尺，日人馬嘶之聲。嘈雜的談話，部隊的運動，以及大砲的裝射，我們都能目見耳聞，有時雙方士兵，但站在山頭對話對罵，手舞足蹈，前線人民的鎮定，令人為之瞠目咋舌，在陣地後方的不必說，就是在我日陣地間隔離地帶的人民，依舊照常耕作，偶有砲戰，耕作並不隨之中斷，要是步兵接觸，人民也祇臥地暫時掩蔽，等到槍聲一息。人民又繼續起來耕作。單憑我們人民在這火網中，勇敢生產的精神，已夠把所謂「大和魂」嚇飛天外，記者在九嶺四周任何山頭，都看到日人遺棄的糧食和紙烟，頭顱枯骨，更是隨處皆有，上嶺容易下嶺難，這是侵略民族應自的悲慘結局。

三顧茅廬

通城岳陽，是武漢外圍的兩隻觸角，這兩隻觸角，越向南伸入，越足以增強日人盤據武漢的慾念，日人前此反動九嶺戰事，原以兩翼包圍戰術，企圖殲滅我們的太原徐州部隊，先將其左觸角擴展至九嶺，這種戰術看眼，不能不算毒辣，然而九嶺終被我們奪回，不能不歸功於採用孫×軍長的反攻腹案，使日酋町尻，中了我們諸葛的妙計。

孫軍長足智多謀，在軍中向有諸葛之稱，記者久聞他的大名，這次在離別九嶺之際，做了一回假劉備，重演三顧茅廬史劇，訪問當代的臥龍居士，他談吐的澹泊，思想的甯靜，記者幾疑諸葛復活，他首先指出我們前此在九嶺戰役中的成就，得力於側擊夾攻，硬拚巧打，尤其稱讚部隊協同的一致，譬如徐州部隊吃緊，太原部隊不待命令而迅速增援，太原部隊反攻，徐州安憂部隊更適時策應，這種休戚與共，赴湯蹈火的精神，充分表現了中國軍人對國家民族的高度認識，其次對於各部隊間一切經過的弱點，更能作一種懇切的檢討，他那種功相讓過相承的作風，眞可代表武侯鞠躬盡瘁的責任心，接着我們又談到雲南在日人南進聲中的地位，他認為雲南應該將一切力量貢獻國家，以為牽制日人南進促成最後勝利的必要準備，雲南出征軍人，這種主張，我想一定可以引起雲南當局的重視，末了，我又請教許多哲學，經濟，文藝的問題，他幾乎無所不通，無所不曉，他學問的淵博，記者佩服得五體投地聽說他在軍事較暇之中，常常手不釋卷，抗戰不忘求知，求知不忘抗戰，正顯示着中國軍人已經造成一種新風氣。

預約痛飲

在記者過去想像的陰霾中，老實說一句，總覺太原部隊處於某種狹隘觀念，九嶺之捷，反使我的想像未生動搖，與孫軍長一席話，清除了我想像中的陰霾，後來記者走遍九嶺全線，歷訪太原部隊的各位將士，自擊最高統帥和薛司令長官的精神，確已深深灌注了他們的每個細胞，「精忠愛國」，成為他們思想的最高準則，「苦幹必生，苦鬥必存」，懸作他們行動的一致信條，記者在九嶺前線，個人思想行動所受的感應，好像還是在中央和精忠司令部一樣，沒有絲毫奇異的象徵，高級和下級，前方和後方的精神，能夠構成這樣強化的交流，記者才堅信太原部隊，確成為國家的干城，民族的勁旅。

不但如此，他們內部那種無隔膜無虛僞的眞情流露，證實他們上下親密的打成一片，這一點，對於命令的貫澈，任務之達成，一定可以起積極作用，還有他們的戰鬥成績，已經使通城一帶日人談虎色變，夜襲奇襲，破壞交通，固然是他們拿手傑作，他們另外訓練許多特種技術人員，常鑽進日人營房，或是拿件呢大衣來禦寒，或是牽匹馬來代步，最奇怪的，有一次竟把日人的電話總機，都拆下搬回來了，眞是神乎其神，記者因覺九嶺距武漢接近，預祝他們發揚這種成績，將來首先攻進武漢，並且與孫軍長魯副軍長相約，將預定要在黃鶴樓頭，一口一杯，一杯一口，痛飲千樽。

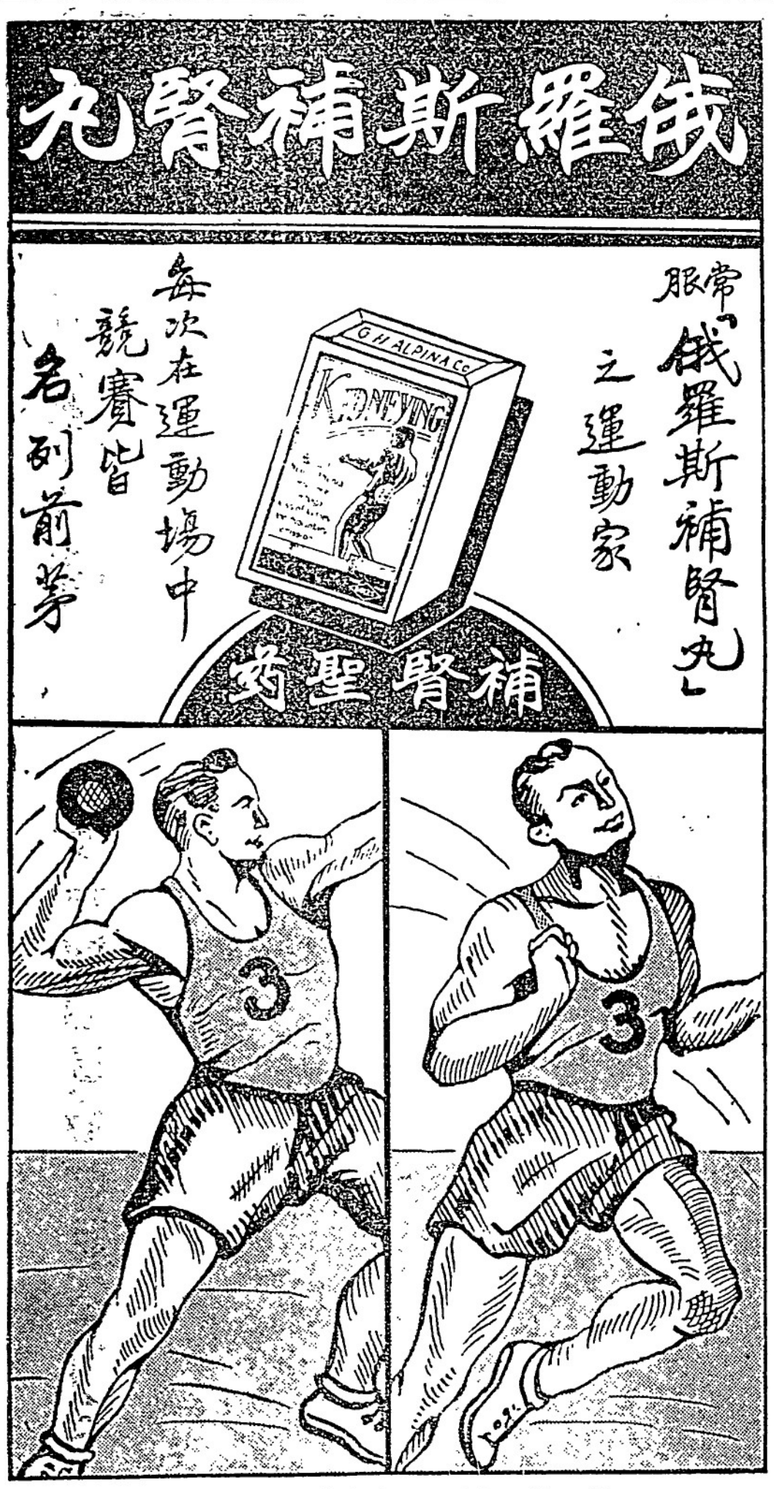

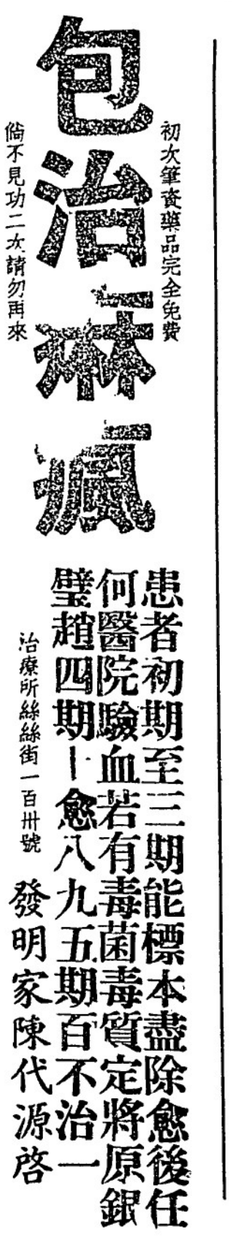

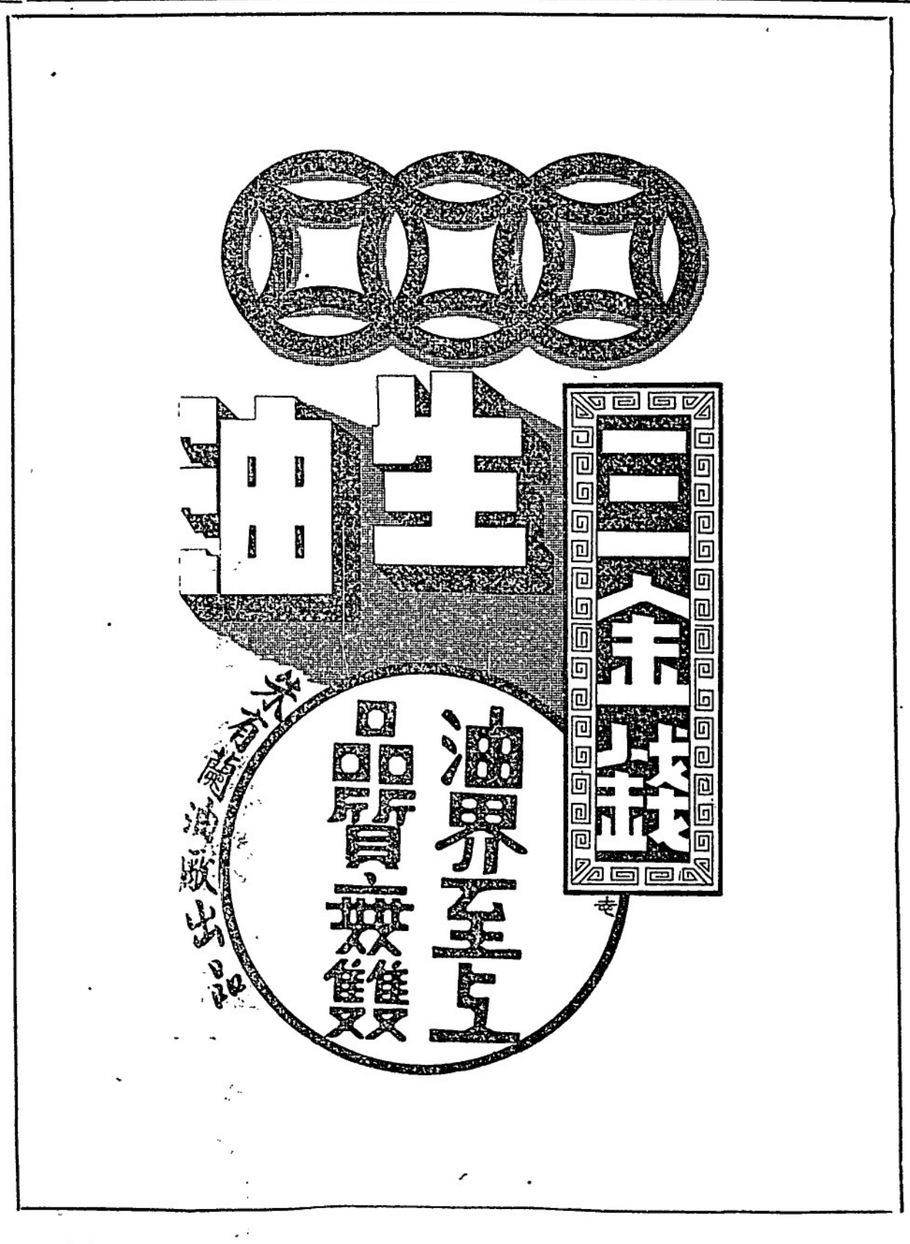

星洲大東英美藥行代理　各埠會豐余仁生　各大藥商均售

淡水郊外寇建機場
惠城汕尾遭空襲
南天灶白光鄉村民被擄百餘
莞城寇軍竄大竹鄉被我痛殲

（本報惠陽六日專訊）日機十四架六日分炸汕尾稔山港魚貨船及平山屬青龍潭鄉，另一架炸惠城，河邊投七彈，僅傷兩人。

又日軍四百餘在南天灶白元鄉登陸，擄去鄉民百餘人，在淡水郊外闢建飛機場。

至莞城日軍疊次出竄受創後，日閥後宮淳怒將該司令板本撤職，改派南支派遣軍參謀秀吉接任，並將駐太平日軍野內大隊調駐莞城，增強該處兵力，加緊圖竄擾我莞樟路中段，陰謀牽制我東江南岸大軍出擊，秀吉接任後，即將莞城各地日軍，大加調整，劃定公園紅棉山一帶為訓練區域，將日兵輪迴調往舉行各種軍事演習，旬日來甚形忙碌，日除由太平開抵步騎兵五百餘外前（十二）又由新塘調到武裝電船共十艘，分泊省渡頭河岸，每晨游弋河口截查船艇，對民船載運糧食出口，則予以沒收，我民衆在其壓迫下，祇有吞聲飲恨，切齒不已。

又十五日晨，秀吉突派日兵四百餘，砲四門，由牛屎地沿莞樟公路出竄，圖窺犯我寮步大朗各地，七時半日兵竄至兩渡河外狗山附近，遭我前哨隊伍迎擊，日兵瘋狂發砲向我公路附近鄉村大施轟擊掩護大隊進犯，我扼守前線東莞國民軍陳支隊，以寡敵衆，與日軍肉搏多時。索取相當代價後。防日日軍包圍，乃略向後退轉，繼續迎擊，日兵越過狗山大竹村，竄入該鄉大施蹂躪，縱火焚燒民房，屠殺壯丁，並擄去婦女四十餘名，盤據該鄉前喘息，時我駐某地大軍聞報日軍進犯，遂分作兩路，直向大竹鄉挺進，八時許我保安屬某營協同國民軍某某兩支隊，向大竹鄉日軍猛撲，當即與日軍在該鄉前田野間展開混戰，我官兵異常英勇，鏖戰半句鐘，終將日軍潰退出公路外，我扼守公路南面守軍亦出擊策應，日軍在我夾攻下，大敗向兩頭塘方面竄遁，我軍隊留一部協助鄉民救火外，大隊啣尾追擊，將婦女廿餘人奪回，並擊斃日騎兵六人，另在大竹鄉前殲日兵十餘人，繳獲軍品甚夥，我小隊長盧永勇於作戰時，壯烈殉職，士兵亦有數人，光榮犧牲云。

（棣十七日發）

敵降傘部隊
大部調離太平場
似調瓊島再事訓練準備南進
敵機十五架亦全部飛返廣州

（增城快訊）從化南太平場日機場之日機十五架，於八日上午全部飛返廣州，似自調赴其他戰線作戰模樣，原有之降落傘訓練部隊，有二百餘人經告畢業，百餘畢業生同日分乘飛機及汽車調返廣州，由訓練隊長「簡佐」親自率領，據諜報，日降落傘部隊原定分配於各戰線試驗，「閃電戰」但成績不甚良好，故未敢嘗試，現大部調離或調赴海南島再事訓練，以備使用於世界戰場云

（知行社）

刼後南路災情慘重
軍政當局急辦賑
服務委會成立加緊動員民衆
各縣加緊動員民衆

（本報粵南專訊）侵入粵南沿岸日軍，已悉數潰退，惟鐵蹄所至，地方遭受蹂躪，損失空前慘重，其中尤以北海，陽江，情形更慘，當局刻已加緊辦理善後，惟以省賑會所撥賑款，杯水車薪，無濟於事，七區行政專員林時清，高欽師管區司令陳生，南區幹訓班主任陸冠瑩等，經聯電李主席，請再撥巨款，進行急賑，第××集團軍總司令鄧龍光，以各地哀鴻遍野，情殊可憫，頃已飭令總部存賑款一萬元首先發放，又粵南經過此次血的教訓，深感動員民衆有認眞辦理必要，特成立（廣東省南路戰時服務委員會），由七區行政專員林時清，八區行政專員鄧世增，高欽師管區司令陳生，及詹鑾光，鄧炳麟，吳源興等七人分任常務委員，該會主要目的，為担任南路動員民衆，宣傳，慰勞，救護，鋤奸等一切工作。

該會組織，由七八兩區專署，高欽師管區司令。南路幹訓班。南區黨務督導區，防空指揮部：南路防疫第三區署，青年團茂名分團，七八兩區保安司令部，省政治工作隊，茂名縣黨部，茂名縣政府等七機關組成，總會設茂名，合浦設一分處，由鄧專員主持，七八兩區所屬各縣分別設立分會，各縣均已接到命令，限在短期內一律奉織成立，查當陽戰事緊張時，總會已迅速組成，並派出戰時服務團出發前線，團員共有八十餘人，參加各項戰時工作，成績頗佳，省政工第三大隊全體動員，赴沿海一帶服務。

偽汕頭市長
許少榮被炸受傷
鼻樑飛去左目瞳睛突出

（本報嶺東特約通訊）汪系在廣州得勢。彭東原李道軒被排除，汕僞市長許少榮地位動搖，許逆原為彭東原時代的廣州市財政局長，與汪宗準（僞財廳）不睦，粵東派遣軍政治部長田川被調走，許之地位即感動搖，正月下旬，密遣妻子櫻花，還赴台灣海南島，本人又飛南京廣州，大肆活動，日方給許的課題，為行政費能夠自供自給，汪方的課題，是能夠協助財政特派員陳慶餘籌餉，擴充保安團員額至三團之衆，如能做到，職位即可穩固，許逆五日由廣州搭飛機到汕，午前八時，機降於崎碌海灘上，改乘汽車回汕市，車過中山路黃家祠附近，突被便衣隊投手溜彈，汽車玻璃破裂，面部為彈火灼傷焦黑鼻樑被玻璃片毀去，左目瞳睛突出，當炸彈爆發時，中山公園一帶日軍戒嚴，日軍馳往援救，許逆已經過體鱗傷，不省人事，日方誤為日軍長官乃舁入外馬路博愛醫院救治，不許外間談論此事，市府職員以為許逆在省未歸，亦不注意，十九日，許逆傷勢漸愈，返市府視察積壓案件，汽車進門之時，守衛士兵，誤為來訪之賓客，堅要他傳遞名片。及上辦公室，其最親信之秘書。初覩面之際。錯愕驚訝，不復認識許逆眞面目矣。

海康縣長
無恙脫險

雷州半島日軍已悉告肅清，當符匪永茂帶引日軍攻入海康縣城時，因變起倉卒，縣長丘桂興被困於離縣城約廿餘里之某村，地方一度陷於極端紛亂，我駐遂溪之省府南路特務大隊黃兆昌部兼程往援，遂溪自衛班第一聯隊唐國綱部，及自衛第一中隊徐部，在某地被捕業已解往茂名訊辦作俱情弊，刻已分別扣留，依法嚴辦，又台灣籍日方間諜一名，亦被拘留。

寶惠寇軍增至萬餘
似有犯惠模樣
橫岡沙灣敵軍改調南頭

（中國社東區特訊）侵擄惠寶兩縣沿海各地日軍，數日前頗有調動，原駐在橫岡沙灣等地之橫田部隊，全數開至南頭，分乘拖渡他去，我游擊挺進縱部司令翟榮基曾率部向其襲擊，十三日下午二時許，南頭方面又載來日步騎兵數百，附砲五門，並配備彈藥不少，向深圳開去，同日晚間，又到拖渡甚多，登岸日軍較前增多，不下十倍，同時又據軍事方面消息，廣九沿線亦軍運頻繁，其路向似由塘頭厦趨向南頭者，十四日清晨，深淡路上，日軍亦絡繹不絕，開向淡水方面而去，現據調查，淡（水），澳（頭），寶（安）等地日軍，連日由廣州開往，已增至萬餘，計有久留米師團一部約五千餘人，及十八師團，係兩月前由東京開來，原駐廣州者，據一般觀察，南區日軍迭報敗績，東區日軍，又復增至如此之衆，似有再圖進犯我惠州之企圖云云，

日軍侵入市內時，曾有日軍官敵人強迫北海關稅務司等外人偕同各教會「檢查」，並將其所收容之婦女盡行驅出，嗣又到各外人設立醫院諸般騷擾恐嚇，北海市內被汚辱婦女為數極衆，現仍數十人因被汚受創，在各醫院留醫云。

（驥三月十六）

瓊島忠勇孤軍
最近又獲戰果
出擊伏擊殲寇官兵頗多

（瓊崖特訊）瓊崖我軍，邇來收獲戰果甚夥，茲將一週來戰況分誌如下。

文昌（一）上月十一日晨盤踞煙墩之日軍數十人，向竹市附近黃庭牛隱等處進擾，被我守軍截擊，不支敗退，同日會文市之日軍一百餘人在灶管市附近掩護修築公路，被我軍襲擊，日不得逞，向原據點竄退，此役斃日卅餘名。奪獲輜重甚夥。（二）上月十二日，會文市日軍二百餘人，附載車數輛，向馮公嶺灶管等處進犯，被我保安隊分段截擊，該日不支，遂轉擾石壁市附近一帶，亦被我守軍伏擊，日軍損失慘重，狼狽逃竄，同日瓊東縣屬長坡之日軍百餘人向重興進擾，被我守軍擊退，斃日六名，我亦傷士兵二名，（三）上月十三日長坡市之日軍一百餘，附戰車數輛，又向重興市進犯，與我守軍激戰時許，日不得逞，遂沿途焚燒民房十餘間狼狽而退，是役斃日廿餘名，我陣亡列兵三名。傷六名。（二）上月九日怯市之日軍二百餘名，附戰車十餘輛，掩護逆民百餘在昌修築公路橋樑，被我保安第七團第一營伏擊，擊戰頗烈，日不支逃竄，是役擊燬日戰車四輛，斃日數十名，傷數倍之，我陣亡列兵三名。

定安（一）上月十九日瓊東縣屬加積市日軍百餘名，分途進犯文曲，與我保安隊激戰時許，日不支敗退，殲日十餘名。

臨高（一）澄邁縣屬和安市日軍進犯荔枝山村，被我軍伏擊，斃日十餘名，我無損失。

禹寧（一）上月六日禮紀市之日附戰車二輛，向禮紀公路開行，被我政警隊中途伏擊，日狼狽竄退，是役斃日廿餘名，指揮官一員，我僅傷士兵一名，傷排截擊，不逞潰退，是役日傷亡十餘名，我無損失。

澄邁（一）上月七日中興市之日軍約三百餘，附山唯一門，輕重機槍多挺，向加白村我陣地進犯，我軍奮勇迎擊，激戰至拂曉，日不得逞，是役斃日指揮官一員，日兵廿餘名，傷卅餘名，我陣亡列兵三名。傷六名。（二）上月九日怯市之日軍二百餘名，附戰車十餘輛，掩護逆民百餘在昌修築公路橋樑，被我保安第七團第一營伏擊，擊戰頗烈，日不支逃竄，是役擊燬日戰車四輛，斃日數十名，傷數倍之，我陣亡列兵三名。

定安（一）上月十九日瓊東縣屬加積市日軍百餘名，分途進犯文曲，與我保安隊激戰時許，日不支敗退，殲日十餘名。

臨高（一）澄邁縣屬和安市日軍進犯荔枝山村，被我軍伏擊，斃日十餘名，我無損失。

禹寧（一）上月六日禮紀市之日附戰車二輛，向禮紀公路開行，被我政警隊中途伏擊，日狼狽竄退，是役斃日廿餘名，指揮官一員，我僅傷士兵一名，傷排長一名。

白沙（一）儋縣屬海等之日軍二百餘名，於上月廿三日向南達南溝等處進犯，與我守軍激戰頗烈，現尚相持中。

崖縣（一）上月十五日崖縣之日軍二百餘名分途進犯牛梅等處，被我軍分途迎擊，激戰數小時，予日軍以重創，狼狽竄退，是役日軍亡廿餘名，我陣亡班長一員傷隊兵一名。

冠邦部，亦分頭出擊，
本月十日大部日軍俱已退走，僅餘符匪所部仍四處橫行，遂溪縣長顏繼金特親率遂溪團隊前往痛剿並暫代海康縣政。丘氏頃已被救出，遂溪團隊護送其返任，遂由廣州灣邊境已宣告解嚴，蘇章之省立瓊崖中學等均已復課，

北海市所受損失，比陽江電白更慘，日軍於盤據該市時，其部隊番號一為鈴木支隊，一為隴本支隊，鈴木駐於北海關，隴本駐於公司樓，市內駐有騎兵一百餘，步兵及工兵四百餘，大部聚居中山東路一帶，前哨防線在缸瓦窰高德廟山等處，市內各機關中損失最重者厥為海關，所扣留大批私貨為日本軍搬運一空，傢私宗卷，亦盡行散失，漁船被燬一百五十餘艘，民間糧食牲畜及各項物資損失，現雖尚未有正確統計，然估計，最少損失在千萬以上，

北海損失
數逾千萬

久咳百藥不效須知
關家園道地龍利葉

每盒百餘頁　實銀一大元　附送說明書　神效方數條　代理星洲廣利生藥行　吉隆廣衛生

（美國費城眼光學士范子英氏之文憑）

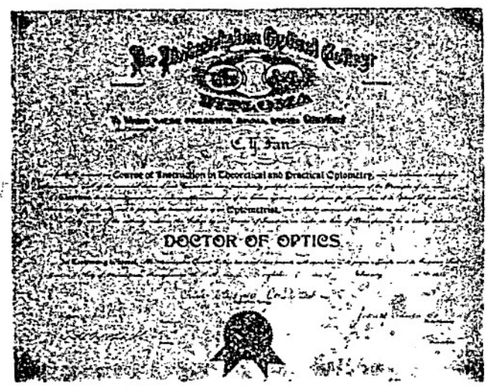

等一人高鏡配眼驗
——到請者眼鏡等上配欲
大東眼鏡公司
牛車水大馬路二七五號　電話二一六四

原名
普生油
統治百病
功效萬靈

鍾標大古油
藥店均售

肺病慈航

十載宮廷御醫營滿平津
廿年五台修道得方外秘傳

感謝人陳華山敬頌

小坡滙兌特約代理

廣東省銀行
新嘉坡分行
小坡大馬路五二四號

振興贊記
電話　四五一一
營業時間
上午八時至下午六時
敝號謹擇于四月一日開始接收匯款如蒙惠顧無任歡迎此啓

莊慶利拍賣館有限公司拍賣重要而有永久地契及年期地契之業產通告

啓者下列業產定於英一千九百四十一年四月七日（星期一）下午二時卅分鐘在本坡里亞美打街（D, Almeida St.）九號二樓本公司拍賣下列業產係Kawana Bawana Shaik Mohamed Maricar遺產：

第一宗：九十九年期地契（由一八五一年二月廿日起）地皮及厝屋位在怒米朱律門牌八八五號八八七號八八九號八九一號及八九三號面積四，零五六方尺，租價九十元。

第二宗：永久地契地皮及厝屋位在牙籠律（Gaylang Road）門牌五三八至五五六（面積平衡）面積一五，九零二方尺及必巷（Back Lane）面積為六零二方尺及一，六七八方尺，總共租價二百八十元。

第三宗：永久地契曠地位在（牙籠羅隆三十Lorong 30 Gaylang）面積五，五一四方尺。

第四宗：永久地契曠地及屋位在牙籠羅隆三十二門牌二號面積六，三七二方尺，租價廿六元。

第五宗：永久地契地皮及厝屋位在牙籠附近羅隆三十門牌廿三號面積二零，一零坡斯，租價六元，

第六宗：永久地契地皮及厝屋位在牙籠附近羅隆卅二門牌卅九號面積一六三，零二四方尺及九五，六二七方尺租價一為四十元一為三元。

第七宗：永久地契曠地位在牙籠律羅隆六面積三，四三四方尺。

第八宗：永久地契曠地及屋位在牙籠附近羅隆十九門牌五十九號面積二九，八六〇尺租價十五元。

第九宗：永久地契曠地位在牙籠羅隆廿一面積三，七一五方尺。

第十宗：九百九十九年期地契地皮及屋位在峇厘巷門牌六十六號及六十七號面積一，五〇五方尺每間租價廿五元。

第十一宗：九百九十九年期地契地皮及屋位在基得實得力第六號（No. 6. Clyde St）面積六二〇方尺租價三十二元。

詳情及圖樣可至本公司查詢
（以上由亞能牙了禮公司Messrs Allen of Gledhill代表）

一九四一年三月廿四日　莊慶利拍賣館有限公司啓

本報承印中西文件
技術優良
價格公道
如蒙惠顧
無任歡迎

蓮杜丹
水膚皮
DERMOLINE
SKIN LOTION

常備良藥
永保平安
咳症及皮
膚病皆易
傳染若早
備白蘿仙
及丹杜蓮
永無此患

各藥店均有代售

PWOCANE
COUGH CURE
白雲仙
止咳療肺露

吉隆坡
總代理
廣生衛

香港中華大藥房出品

問題一個

遺精簡談（上）

時下青年患有遺精腎病者，殆極普遍，此種現象，殊堪痛惜，誠爲民族健康之一大危機。本版桑接一般青年函詢此症，除已個別作答外，茲特請上海新中醫學院畢業年林俊文醫師加以論述立方，俾供一般患者之參考。

編者附言

精爲人生之本，中西醫家，早已公認，故內經曰：「故生之來，謂之精，兩精相搏，謂之神，隨神往來者，謂之魂，并精而入者，謂之魄，所以任物者，謂之心，心有所憶，謂之意，意之所存謂之志，因志而存變謂之思，因思而遠慕謂之慮，因慮而處物謂之智，故智者養生也。」顧名思義，已是至寶至貴之物耳，宜珍而藏之，不容濫洩，其義明矣。故遺精一症，對於人身之損害，不可言狀，有成爲肺痨者，有成爲貧血萎靡者，有成爲血痨，嗜者，有成爲陽痿者，變證百出，不勝枚舉，然推原窮理，不外內傷外感，內傷者，屬於七情，外感者，屬於六氣，故五臟皆可以應之而爲病也。故曰：遺精一症，不一定皆屬於腎，而五臟皆能致病，五臟所致之病，亦各有異，如心病而遺，必血脈空虛，本縱不收，肺病而遺，必皮毛焦，喘怒不利；脾病而遺，必色黃內消，四肢倦怠；腎病而遺，必色黑體空；肝病而遺，必色青筋痿，各有各所見證也。張氏醫通云：「五臟主藏精者也，傷則失守，謂一臟之氣不得其正，則一臟之病作矣。厥氣客於陰囊，則夢接內，厥陰主筋，故諸筋統繫於肝也，腎爲陰，主藏精，肝爲陽，主疏泄，故腎之陰虛，則精不藏，肝之陽強，則氣不固，若遇陰邪客於其竅，與所強之陽相感，則精脫而成夢矣。」沈氏尊生云：「遺洩，腎虛有火病也，腎元虛，虛火流行，以致精海脫滑，遺於夜而不遺於晝者，晝陽夜陰，惟陰虛，故遺於陰分也，晝亦有遺者，陽亦虛也，求其所屬，則由心肝腎之火相煎而成，蓋心藏神，肝藏魂，腎藏精，夢中所主之心，即心之神也，夢中所見之形，即肝之魂也，夢中所洩之精，即腎之精也，心爲君，肝腎爲相，未有君火動，而相火不隨之者，故雖時神遊於外，欲爲雲雨，則魂化爲形，從而行之，精亦不容不洩矣。」又云：「有因脾胃濕熱，氣化不清，而分注膀胱而成遺者。」上述之病因與病狀，係於病形與病能上事，頗可易曉，近日之遺精，有因於房事過度者，有因色慾未遂而借以手淫致成腎元虧損者，虛火妄動，多屬難治，此證最易成爲肺痨，犯者諸君，希早鑑戒，以爲養生也。

肺絡，稍遇外寒，則傷風鼻塞，噴嚏不止，若根本治法，先滌肺絡痰飲，然後補正氣拒抗外寒侵襲也，茲擬三子養親湯驅逐寒飲可也。

蘇子錢半，光芒二錢，苔耳二錢，薄荷一錢，芥子錢半，化橘錢半，辛夷錢半，炙甘一錢，杏仁三錢，覆花三錢，白芷錢半。

徵友

一，弟年二十二歲，初次南渡，任職於商店，因旅居寂寞，擬徵求良友數位，互商砌磋，性別不拘，以無不良嗜好者爲合，願應徵者請函柔屬哥踏丁宜大街門牌十六號。

陳建爲收

二，鄙人廿四歲，曾受中等教育，現任職某公司，因感前途寂寞，擬徵求女友數位，以品性溫柔，略識中文爲佳，有意者，請函星洲盒吧必路麟街門牌十一號南洲公司轉

浪萍收

徵求佳偶

一，余閩人也，現年卅，曾受中等華英教育，品性溫厚，任職洋行，月薪百餘，茲因離婚，不願再受富女之氣，擬求一位處境最苦之難女或離婚同偕白首，家費給足，但須速婚，以助家務，倘有身家清白，才貌均有出售，請自德往蘇坡王秋傑君：

閩鷄器具

本場願以世界名種「來克亨鷄種」蛋牛打，或美國「勞特島紅鷄種」蛋十枚，對換上海德國新式閩鷄器具全副。如願對愛者，請向本坡楊厝港律八個須久石四百號A新星養鷄場接洽。

徵求佳偶

一，余閩人也，現年卅，曾受中等華英教育，品性溫厚，任職洋行，月薪百餘，茲因離婚，不願再受富女之氣，擬求一位處境最苦之難女或離婚同偕白首，家費給足，但須速婚，以助家務，倘有身家清白，才貌均有出售，請自德往蘇坡王秋傑君：

留聲機求售

饒楚文收，經營業務事業，今擬徵求廿歲左右未婚者，女性一位，結爲終身伴侶，但須受過中等教育爲合格，至于其他條件，從長計議，願應徵者請付近照一張，不合者，照片奉還，絕對守秘密，投函波德申大街門牌三十七號伍世傑收。

茲有半新舊正狗標留聲機一架，連同唱片三十二塊，願以三十元平沽，有意購買者，請至波德申公市內生昌公司處一詢，便知其詳。

顧問國醫羅曉川

曾異達君函：函云年登三十，在十七歲時，誤犯手淫，日日而伐，而致鼻塞，噴嚏不止，若根本治法，先滌肺絡痰飲，然後補正氣拒抗外寒侵襲也，茲擬三子養親湯驅逐寒飲可也。

蘇子錢半，光芒二錢，苔耳二錢，薄荷一錢，芥子錢半，化橘錢半，辛夷錢半，炙甘一錢，杏仁三錢，覆花三錢，白芷錢半。

代郵

楊海儕兄：去歲故鄉來落，便欲會君，未幾兄江茂儒知仍在此濱，咋晤公茶飯後，敢乞徑來小坡大馬路四四號張達寓於冬甲姚凱芳女士求稿收到請附寄照，並由和友百貨商店正式具函蓋章證明，方能照編者文傑君寄來一見馬眞律門牌四十五號新茂發領取，爲盼。

代郵

妹因株守家園，殊感商店店員，均需書記，願應聘，及家庭教師等，茲將凡歷列左：

張仰清，十八歲，學歷略懂英文，曾任某校助教職，經驗女子中學，曾任某商店，及某百貨公司，乃係自誤與承頂人無關特此聲明

尋人

初次南渡，任職於商店，因旅居寂寞，擬徵求良友數位，互商砌磋，性別不拘，以無不良嗜好者爲合，願應徵者請函柔屬哥踏丁宜大街門牌十六號。

陳建爲收

社會服務詢問印花

社會服務

明小姐信箱

明小姐：

我是在某中學讀書的學生，日在一年前的某日，對面來，我與一位老同學回家路過三叉路口時，碰巧遇見了三位女學生，她們是英文女校裏的學生，因彼此微覺面熟，故在那時起就開始交談了。我們跟她們三位結識後，以友誼方面來說；一位姓李另二位同姓鍾，我和李是較接近，（一）因她的家庭和我的學校距離遠而是我放學回家必經之路；（二）她的國語說起來比另二位要流利得多！

我和李曾單獨交談過，李感到談話不便，所以她把地址交給我，於是我們便開始通信了，去一封便覆，若這樣的共有五六次左右；我在信中曾幾次提起邀她赴約的話語，但她總是推却反叫我常到另二位平寄上去談；可是我一時的不耐便在信中批評了另二位的浪漫性情，結果接到她一個譴責似的回信，而我們的友誼便從此斷絕了。

我知道李的性情是誠摯和剛毅的，她和家庭關係却很自由，而她的父母也不大管制她。明小姐：倒底我在什麼地方冒犯了她？爲何她屢次的推却我的邀約呢？我和她的友誼是否還有什麼方法來挽回？

本坡　浮舟上

明小姐答：

你是一個性急而魯莽的青年，當你第一次邀請她赴約，受到拒絕時，你便應該知道對方並不是一個易於追求的女性了。但是你仍舊毫無所覺，再次的邀請，當她感到你這樣屢次的請求，是一種麻煩，同時又引起了反感時，她便暗示一樣的，告訴你去找另兩位姓鍾的同學，實際上她是要逃避你向她糾纏。

你爲什麼不想一想：她和你的友誼較深呢？還是和兩位鍾女士的友誼較深？你當然知道她們的友誼遠在和你認識之前，那麼，你怎麼可以爲信說兩位鍾女士行爲浪漫。說她的女友的壞話，任何都要激怒的，於是這對你從反感加深到憎惡，從此你失去了她的友誼。

這對你是一個教訓，以後，你切不能對女友魯莽了。怎樣挽復友誼是不容易的，我想你還是寫一封道歉的信去吧，你不能抱過高的希望。因爲要使一個破裂了的友誼，織補過來並不是容易的事。而且前除了寫信，又沒有誰能和你在她跟前解釋呵！

承頂聲明

啓者鄙人林西河洪茂馨二人合資在新加坡美芝律門牌三百三十六號創辦時化馨記公司經營理髮店生理今因洪茂馨意欲志圖別業愿將自己股份出頂與李錦華承受此後生理盈虧得失乃係林西河李錦華之事與退股人無涉自登報日起退股人如有與街前來往手續未清者限三日內前來理會清楚過期不來者乃係自誤與承頂人無關特此聲

承頂人　李錦華　退股人　洪茂馨　仝啓

中華民國卅年三月廿六日

承頂聲明

逕啓者波德申大街門牌卅二號萬全發雜貨生理原係邱奇全邱孝微金萬發號三人合股創辦雜貨京菓土意今因邱奇全邱孝微二人志圖別業願將所佔股份退歸與金萬發號係受然前各號有與萬全發來往賬目者由登報日起限期一星期前來理會清楚逾期者乃承自悞與退股人無涉以後萬全發號生意盈虧得失係承受人造化與退股人無關係特登報端以免後論此啓

退股人　邱奇全　邱孝微

承頂人楊蚵同啓

中華民國三十年三月廿二日

承頂聲明

啓者乞冶士律門牌六十七號新昌號炭店原係游源陞營業今因源陞志圖別業願將傢私店底全盤出頂與許水鏡承頂如新昌號前在街面有來往賬目未清請於登報日起一星期內與之理會過期概與承頂人無涉特此聲明

中華民國三十年三月廿七日

出頂人　游源陞　承頂人　許水鏡　仝啓

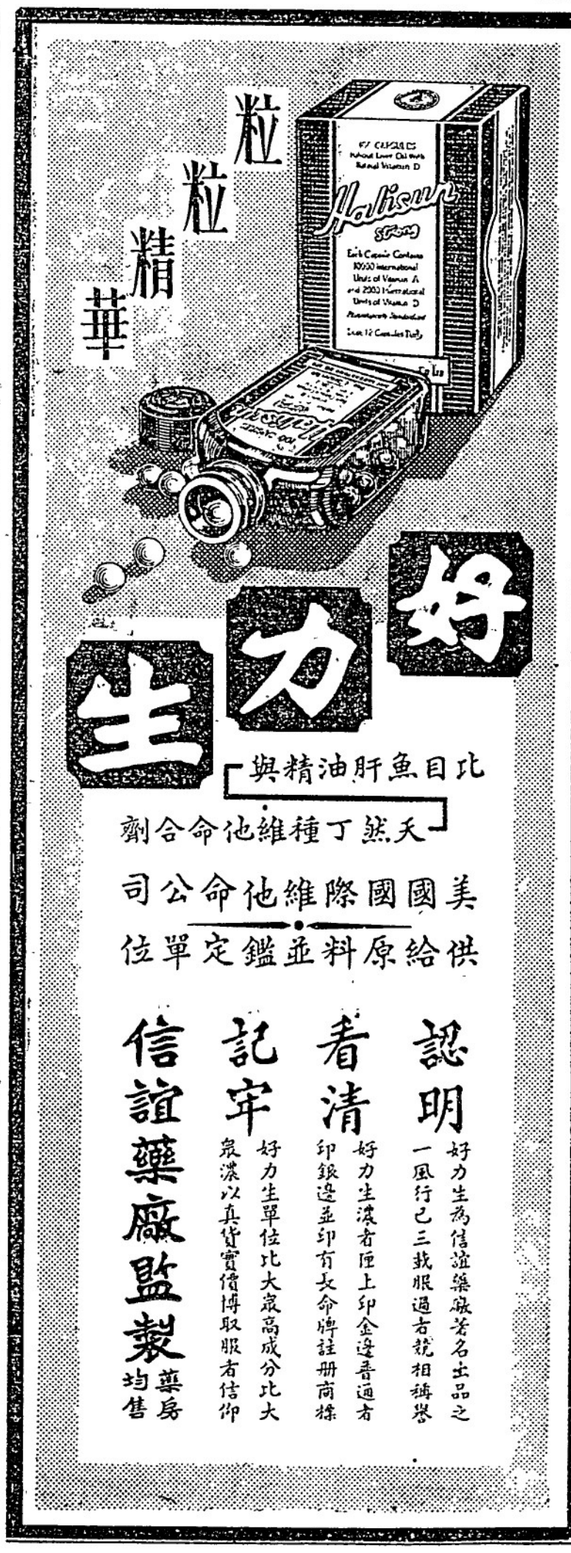

美國將調輪來馬運膠

英膠界表示不安

深恐美國從此獲得優先"配權

（倫敦二十五日電）倫敦樹膠界之重要份子，對運載馬來亞樹膠往要之儀器缺乏，殊為關心，深恐美國將因此從馬來亞獲得優先分配權，致損及英國大小商人及生產家之利益也，倫敦人士深恐苟美國將主要運貨船隻集中行走星洲紐約線，成為事實，則戰時由戰後美國入口商將統制該方面市場矣。

因美國擬將輪隻調至石叻紐約線，遂有向供應部提議者，該提議認為英國最低限度宜保留一艘英輪行走石叻紐約線，俾保留英輪在運載協約中之投票權，但供應部仍不接受此議。

供應部之政策，為將英輪及同盟國輪由太平洋調至大西洋，使美國可獲得運載協約之專權，而該方面尚可偶有荷輪行走，刻下數艘日輪仍照常行走，乃運儀日本從北部所購得之樹膠者云，

孟買商需求甚殷

碩莪粉市尚活動

碩莪粉 碩莪粉市況仍堅穩，昨日來貨僅有碩庫粉由興利輪運入一千九百卅包，羅士明輪運入四百卅包，孟買商購買力仍強化，出採頗形活動賣方索價抬至六元，買客還價五元九角五占，結果獲得交易，龍牙及砂勞越粉皆乏貨未有開盤，價格按平，前者為六元，後者四元三角。

胡椒 胡椒市況稍見疲軟，基于連日英京行情急轉直下，據昨日電訊稱，連榜烏椒再落半便士，每磅縮值七便士半文島白椒亦落須古，每磅退至十一便士半，本坡市況甚疲二盤商無意問津，因此白椒價格降下五角，文島白椒值十四元五角，土庫北白椒十四元，南榜烏椒七元五角，

其他 砂糖市況靜穩，銷途欠暢，昨日成交數量不見活動，昨日成交之價仍為六元九角七占半，爪哇行情仍屹立不動，為六元二角半，米糠，迄昨日仍未開盤，原因泰糠來貨中斷已久，刻下上二盤俱無貨應市，甘密市況尚極疲淡，去路阻滯，如越南方面刻下已無船運載，而甘密向以越南為犀閣，今輸出受阻，火車路甘密來貨接續，故市價再下跌，仍無客受手，昨日火車路甘密已縮至十二元，

美國鋼鐵定單擁擠

（紐約廿四日訊）鋼鐵定單擁擠，現已定至一九四二年一月之貨，此為預料加緊統制鋼造物品所使然，但銅鐵缺乏，實過於焦慮，事實并不如是嚴重也，倘四月一日工資談判不解決，則現時之鋼價，將會升漲無已也。

銅市靜，消費已獲其需求，二月生產計五四，一，〇〇〇噸，交貨五四，九〇〇噸，存貨四六，六〇〇噸，而一月份生產為六二，〇〇〇噸，交貨五五，七〇〇噸，存貨四七，二〇〇噸，

美國今年錫消費

將超過去年萬噸

英國促進錫片輸美

（倫敦廿五日電）錫市開盤穩，成交二百五十噸。市場有頗好之買家，遠東市穩閉市平庸。近期貨之供售料乃代表供應部之壓抑漲風者。

美國招人於四月二日投票四百五十噸之三十日六十日及九十日期落儀貨。辦公時間過後。續有二十五噸成交，價格不變。

美國一九四一年之錫消費，料必超過一九四零年消費額一萬噸，原因如下。

（一）基於美國之擴軍秩序。

（二）因錫需分配巨量之優先要求，而錫片較多用此代鉛

（三）英國有限制國內之供給錫至必需者，始能獲得之程度，俾擴大錫片出口美國之市場之可能性，倫敦方面相信此為促成美國廠家最近購進之緣固云，

馬來亞

樹膠翻種期間瘧疾問題（四）

瑞琪節譯

綜觀所述，益足証明數年來膠園內瘧疾之流行，皆為毫無適當防範步驟所致。

現余將瘧疾諮詢局報告書中之第一點，加以簡明之檢討。

據稱平坦之膠園地面掘挖過多之水溝，能使蚊虫有滋長機會，因而常引瘧疾之流行 但此種缺點，可漸以適當之農業法則改善之。

丘陵起伏之膠地，常有瘧疾聚首，作瘧之媒介，同時翻種亦能引起絕大之瘧疾危險，倒樹遺留之泥穴及斜坡場地，吾人固知其為瘧疾生產之地，便據稱一切在陽光下之新泥土，滲出物，溝渠或溪流，均足釀成瘧疾之根源，設若倒樹貯藏污水，瘧疾之流行，更形加甚矣。

此外，老樹之遷移，由於萌發之種種變化，遂使新參出物出現，亦足使瘧疾流行，在此等地帶中瘧蚊滋長益繁，危險疾病日然驟增不已。

吾人且回溯遠在多年前，無數千百英畝膠園斬樹時，一般園主對於溪流之流通及陽光等皆不予重視，因而瘧疾事件更較今為重矣。

根據瘧疾詢局向園主之勸告稱，園主在翻種時，事前應顧及未雨綢繆之方，從事避免種種能令瘧疾發生之步驟。

其應付之步驟，可簡述如下；

（一）溪流及溝渠之掘挖應有條序，距離須有適定，以免斬倒之樹墜於溝中，有礙水之流通。

（二）如屬可能，在翻樹之先，務須注意疏通峽谷中或沼澤內之流水。

（三）倒樹遺穴須立即填補，新樹而掘挖之洞穴，不宜遲於夕，始行着手種植。

（四）若干泥沼或盆地貯藏積水，該應設法使之流通。

（五）斜坡或平坦之區，須剷除蔓延之莠草，庶不致防碍水源之流通。

（六）一切適當之防疾步驟，可向國坵醫官探詢便悉。

關於防疾工作之消費，並不甚需要，吾人唯須注重排水溝渠之改進或設法掘挖暗溝，以利流水，（此工作必須於砍樹時進行）實施復法後必須應用防瘧油，此油雖難獲取，但曾有不少國坵証明此油適用而經濟。（完）

英供應部特准大量錫片出口

（倫敦廿五日電）供應部刻下特准錫片持有人，由今日至三月卅一日間輸出五十巴先之錫片存貨，一般相信此舉所以使二等錫片免致過度屯積，出口價格經定為頭等貨三十先令七五，次等二十八先令半云。

傳下月美輪將東來

膠市蓬勃有生氣

昨日行情急劇上漲

倫敦前日樹膠價格持平，為十四便士半，紐約價漲一打里，為二角二占一須古，倫敦錫現貨價格漲二十先令，為二百七十三鎊一須古，紐約價格持平，為五角二占半，本坡錫價漲一角二占半，為一百三十五元，昨晨本坡樹膠開盤時漲一打里，為三角八占三須古。

本坡股票市況轉靜上市者衆，買入者稀，

股票市靜 但錫股獨挺，雖然時局遷動，上市者登時被吸毫無呆滯現象錫股之中有數宗價格轉強，其餘者均維持原狀，低額錫股，以八達橫，蘭斗，峇都雪蘭義，最為普遍價稍漲，鴻發股票市況冷靜，價為一元三角一占，雙溪曼埠，干嶺巴生等股有若干轉手，澳洲股票成交自澳斯達聯合，坤甸，拉灣瓜拉金寶及甘旁蘭珠等股票，價持平，西拉洋股票亦有人買入，價為五先令，樹膠股票穩定，求者多，供者稀，致交易範圍不廣，賣業股票已有起色，但祇限於有賴智，馮尼斯柔佛士旅館，馬來酒廠，尼富士等股票成交不多但價格持平，債券市況甚為堅俏，政府公債，及本坡工部局五巴先公債求者多而少數交易，據昨晨紐約樹膠消息稱，工業界及商界買入者多，形成價格上漲之現象，近期貨本坡求者極殷，在船位未能全部解決時，此種狀態不能轉移，

美輪東來 市面頗有生氣蓋有四月間美國載往解決之訊，可以運載囤積於本坡所有之樹膠，聞有美國輪船前來運載，專經由華盛頓當局解決，英國載往尚感不敷，故美國市情下月或將有變動。

樹膠統制官稱"第一季之固本不能用者，可以繼續在第二季使用，其效力至於六月底，此舉係避免現貨貯積過多，恐載位不能完滿解決云

膠市好轉 膠市挺秀，基于紐約行情回漲，据昨日電訊稱，紐約開市時靜軟，點數落六十五，晚市後突好轉，因廠及二盤商出採，現貨及期貨情起一打里。

倫敦市況靜寂，現貨及各期貨價格均持平。

本坡市勢轉弱為強，交易略形活動，實丹行情再漲一打里。

開市時益勁俏，行情又漲須古占。又昨夜十一時消息，紐約報起廿二點，

紐約膠價

	現貨	四月期	六月期	七月期	八月期	九月期	十二月期
買方	二角二占二打里	二角二占二打里	二角二占二打里	二角二占二打里	二角二占二打里	二角二占二打里	二角二占二打里
賣方	二角二占二打里	二角二占二打里	二角二占二打里	二角二占二打里	二角二占二打里	二角二占二打里	二角二占二打里

倫敦膠價

	現貨	四月期	六月期	七月期	九月期	十二月期
買方	十四便士半	十四便士半	十四便士半	十四便士半	十四便士半	十四便士半
賣方	十四便士半	十四便士半	十四便士半	十四便士半	十四便士半	十四便士半

本坡膠價

	現貨	四月期	六月期	七月期	九月期	十二月期
買方	一角九占一打里	一角九占五打里	一角九占七打里	一角九占九打里	一角九占一打里	一角九占三打里
賣方	一角九占五打里	一角九占七打里	一角九占九打里	一角九占一打里	一角九占三打里	一角九占五打里

華人—號烟花 現貨 一角九占五打里 四月期 一角九占七打里 六月期 一角九占九打里 七月期 一角九占一打里 九月期 一角九占三打里 十二月期 一角九占五打里

華人二號烟花 現貨 一角九占二打里 四月期 一角九占四打里 六月期 一角九占六打里 七月期 一角九占八打里 九月期 一角九占一打里 十二月期 一角九占三打里

三號烟花 現貨 一角九占一打里 四月期 一角九占三打里 六月期 一角九占五打里 七月期 一角九占七打里 九月期 一角九占九打里 十二月期 一角九占一打里

四號烟花 現貨 一角九占一打里 四月期 一角九占三打里 六月期 一角九占五打里 七月期 一角九占七打里 九月期 一角九占九打里 十二月期 一角九占一打里

老綠什錦木膠 現貨 一角九占一打里 四月期 一角九占三打里 六月期 一角九占五打里 七月期 一角九占七打里 九月期 一角九占九打里 十二月期 一角九占一打里

馬來亞二月份樹膠統計

二月份馬來亞樹膠生產及存貨統計，昨已發表，生產比較元月份減少八千零一十噸，存貨則增加一萬八千零六十四噸，茲列表比較于次；

	存貨	生產
大園坵	三七〇，五四三	一，四九〇，二四五
商人碼頭	一，五〇六，三七七	一，〇〇二，四二五
共一零二		
大園坵	三零，二二六	
小園坵	一四，五九六	
共四四	八，二二二	

英証券市穩

（倫敦廿四d電）証券交易所開盤較堅，金邊公債及印度公債均挺堅，今日無政府付出所徵發之印度公債款項之現，資金頗多用以再投資於市場也。

稍後証券市情持靜但仍俏，金邊公債價格得以維持，印度証券市佳，工業及煤油則較堅

下午市情仍靜寂，印度証券之買風仍盛，國際市較堅，餘因南斯拉夫投入軸心而軟化。

殺濁菌

白濁 微濁 大濁 千分之 故名

盧禮朋

滋益腎丸

經驗四十餘年良藥 中外士女遠近馳名

白濁血淋五淋癃閉 婦人白帶小便疼痛

每瓶 金元 四十五粒

愛和堂藥行

暹羅坡小坡美芝律四十三號

治咳之妙

唯一婦科

肺痨吐血咳血嘔血哮喘久咳治咳之妙本醫師所秘以難傳得其法者不得其訣得其訣者條條是道屢醫失效治不得法僑胞能深信醫咳續命良機勿失調經種子安胎扶危經期肚痛產痛即止產後暗病斷胎下血秘傳最有經驗唯一婦科屢醫失效沉危絕望格外歡迎醫師顧樹芳歷任廣東省醫館董事

上午丹戎百葛一百六十號廣十和 下午火城南樂街口二百四十八號廣林生

雙鶴 毛丹精

專治毛丹症 功効如金丹

能令種發熱 治功効神速

若有染毛丹病者。全居之人。不論男婦老幼。速服卒堂避丹。內清水。功能消除傳染之穢氣。各坡藥商均有代售。總批發。星洲佛礼洗街。即（N坡新街）门牌六十三号

卒堂大藥房医士 卒復成督製

中國銀行

新嘉坡分行

服務社會 便利僑胞

貨倉部

地址：奚美洛律四零一—四零八

電話：七零九七號

交通便利 堆存妥穩

手續簡單 租價克已

抵押借款 利息廉宜

備有詳章 承索即寄

貨如輪轉

◎智慧商家當知擇善法以處置之◎

經濟，靈活，為現代經商要訣。貨物運到，即將之儲存於華僑銀行貨倉內，租金保費概照面積與時間計算，毫不糜費，較之自設貨倉，實更經濟合算。且儲貨商家可隨時向銀行押借現金再作擴充營業之用，資金既免停滯，而貨物又獲安全保障，一舉數得，誠經商立業不可不知之捷徑也

OVERSEA-CHINESE BANKING CORPN, LTD.

華僑銀行有限公司

完全華僑資本並由華僑經營之最大金融机関

貨倉

創辦最早•設備完善

(4)

宜咸幼老 肺健良藥

兜安氏補肺聖藥

主治 傷咳 喉聲 嗓粗 氣管 肺疾 風嗽 痛啞 音燥 支炎 部患

兜安氏西藥公司啟

星加坡郵局信箱六三〇號

LT=916

中遲新式快輪

本公司新式快捷輪船之『海興』『海利』一號兩輪每隔十四天由叻開往香港 鼓浪嶼 上海等埠一次 行洋快捷船身堅固廳房幽雅客位寬敞福食優美茶水充足招待週到儀資廉宜 諸君惠顧無任歡迎

中遲輪船公司 總代理 石叻陳元利行 總經理 香港多利順洋行 同啟

經售香港單處集益公司牛車水大馬路二八一號電話：七六二六

代理廈門汕頭客票太平船務公司住大坡二馬路七二號三動電話六七二七號 廈門單分售處大同船務公司住大坡衣箱街十號

新加坡潮帮勸募公債委員會通告

啓者本會前年經募救國公債票查尚餘債票二千餘元茲特登報通告凡鄉僑購後未領者希於本年四月底以前携本會所發收條前來換取債票越期本會得自由捐獻特此通告

中華民國卅年三月廿五日

潮帮勸募公債委員會佈

新加坡 信義藥行

地道藥材 價格公道 參茸燕桂 存貨充足

辦選 名家藥品

中國三百餘年老號分此

廣東百餘年老號陳信義分此

陳李濟新嘉坡分行

大坡大馬路一三四號（長泰街口）

註冊

壹品衛生丸 人參萃仙丸 全鹿滋腎丸 補中益氣丸

大製茸坤丸 小製茸坤丸 藿香正氣丸 十香止痛丸

進出口商

永興貿易公司

黃堂名廠藥品及代理各項保險藥品

新加坡大坡二馬路一六一至一六三號 電話二七九五號

論正名

李文彪

小學讀書的時候，在宋人名母的一篇課文裏，引述一個宋國的讀書人，出家十數年，學成歸國，直以父母之名而名父母，父母謂然，親戚朋友亦大驚小怪，衆認此乃孔子所謂，朽木不可雕，糞土之牆不可圬之大逆不孝也。宋人應之曰：高莫高於天，大莫大於地，天地之高大吾人尤得以天地之名呼之，何況父母，於是人皆面面相覷，無言可說。

在這一篇富有哲性的傳述中，我們不要問，在春秋戰國時候，眞的有沒有這樣大胆的讀書人，一脚把孔子的正名主義踢翻，而是要去意識到至聖先師的，名不正則言不順，言不順則事不成的倫理觀點，是如何的在他們一正之下，誤盡蒼生，給極有權勢的人，歪曲成爲爲作惡的幌子。

本來，名者事之賓也，有一物就有一名，有一事也有一名，然而在正名下，往往就很難做到，名符其實，實至名歸了，欺世盜名的名，鈎沽譽的名，名揚四海的名，名垂千古的名，名之爲名，縱橫錯雜，淸濁難分，又何正名之有？遠在戰國時候的管夷吾，爲了要完成齊桓公的霸業，主張黨同伐異，於是標榜「尊王攘夷」的大名，暗地裏就挾天子以令諸侯，行其稱霸之實，東討西伐，無非是借了「尊王」，於是在「尊王」之下，就不得不把那些「反叛」的諸侯，大攘特攘，攘得滿天烽火了，歐洲的希特拉，他要和大英帝國爭奪殖民地，刀槍動處，殺人如草不聞聲，明明是有傷人道的殘酷行爲，然而在他「建設歐洲的秩序」的大名下，就擺起堂堂之陣，整整之旗，飛機大炮，水雷潛艇并非爲的殺人，而是要用來建設歐洲新秩序，秩序，秩序云乎哉，我們不是上了「正名」的大當了麼？

平心而論，標榜「正名」的人，往往就是左手持槍，右手拿炮的極有權勢的統治者，爾要犯上作亂麼？他就會搬出正名主義的基本定律：欲加以罪何患無詞，義正詞嚴，加上某也叛逆，某也危害黨國，某也組織非法社團，於是捉將官寡去，斬首示衆，驗明正身押赴刑場槍決，若不然殺人者死，律有明文，殺人者也不敢這樣大胆了。

另一種人好弄玄虛，名實至名歸的名，名符其實的名，加以歪曲，他們不正名可，一正之下，虛名假名所騙。

一九四一三，廿，森屬

飯後餘談

蕾老

人是不能沒有趣好的，但卻不可過於偏愛。一有偏愛，不免固步自封，長作人們的「箭靶」了。趣好人各有一個或二個，抑或不只此數，那與大局無礙，「魚我所欲，熊掌亦我所欲，二者兼而得之」未嘗不可。妻與妾，備而有之，誰曰不宜？除非你是窮小子，養不活她們，妻哭妾鬧，有點頭昏也是事實。不過既是「窮小子」，有妻又有妾，的確是在小數。我既不窮到促襟見肘而插花種柳，養魚鬥雞，吸鴉片……也均在禁忌之列。但於是人，而且是個道地的中國人；自然不能沒有趣好，正如你們之有一個或二個趣好一樣。

說起我的趣好，眞有點令人不敢置信。我一好「談」，僅此而已，這也許有人要嗤我太傻，這是實在的。我的「談」，與乎普通的「談」，大有南轅北轍之分，否則不能說是一種「趣好」。有些人喜歡逢人道長說短，談得頭頭是道，聽者會不會掩耳而過，他是不管的，也不在乎這些。只要你不向他迎面唾沫口水，他也還是要滔滔不絕的，談鋒滾滾而來也。你無法禁止他，況且在這言論自由的世界？另一種人，要談先得有對象，不是知音免開尊口，所以傾談的範圍也就大大的縮小了。這雖不能說是「沉默」，而其實與乎「沉默」是五十步與百步之差。而我的好「談」，既不同於前者，亦不與後者相類，然而我是好談。

所謂我的好談者，眞怪矣哉。何以見得？逢人便談我不談，是知音不「逢時」亦不談：所謂「逢時」者，下是初一、十五，也不是佳節吉日。說眞來可就有點捧腹，無他，「飯後餘談」四個大字。

我相信不少人有着這個習慣的，那是飯吃得飽飽了，手里握着一根牙簽，塞入齒縫里，剔出飯渣殘菜，有的還要連住牙簽，向前彈得遠遠。沒有牙簽的，據說也可權用指甲來代替，剔得索索作響，就連污黃的牙垢也給剔出了。我的「飯後餘談」多半是在這「索索」聲中談出來的。

恕我又要發點小小的嚕蘇吧：

中國向來有俗語，說是「三句話不離本行」。那意思是說，做生理的，談來談去，大都不出「生理經」。教師匠（對不住，應該以「師表」稱之）話來話去，也大都是「教書經」或「學校經」（？）——這名詞用得適當否，頗有疑問，故用（？）以誌揑造。還有，很多，舉不勝舉，姑陋之。而我呢？既不是大腹便便的商賈，也不是自由民，而是一個「頭」有點愛好文藝的人，自然，我所「餘談」的，也多半不出「本行」，（未完）

兩歲的孩子

—徐威—

我能用甚麼方法才可以醫好孩子的這種病症呢，或是聽其自然讓他自然發展呢？若眞是設身處地爲孩子想一想，那我就該替孩子悲哀，唯其因孩子不說出口來，使得我這作爸爸的愈發難過。我曾經向一些朋友們問過計，問他們有沒有甚麼妙法以恢復孩子從前的歡快：我亦問過專以治病爲能事的醫生，問他們使用甚麼良藥可以醫治孩子內心的憂鬱症，可是他們全不給我一個滿意的答復，這不禁使我更爲孩子添了一種憂鬱。既然人人沒有辦法，那我亦只好聽其自然了。

於此，我感到母親對於孩子的需要是如何的密切。爸爸給孩子的愛，是怎樣不受孩子的歡迎，相反的母性之愛在孩子的身上卻能得到孩子極端的擁戴。

這時間，我每天還要分出一些時候到醫院中去看孩子的媽媽，那癱軟得像棉花糖一樣的產婦。每次坐在病榻旁邊，妻第一句話總是問孩子在家里好不好，然後就問飯吃得多不多，想不想媽這麼一大套，那種關切不忘的樣子，正是發揮着母性對於兒女的懸念與垂愛。我甚麼都照實說，只是不說孩子的消瘦，她每次聽完之後，總是帶着懷疑的神情反問道：「是眞的麼，孩子這樣省事麼」？依着平常她在孩子身上听得的經驗說，她不相信孩子會這樣馴順，不會聽憑媽媽的失蹤而不追究，因爲在平日，孩子是一刻也不離開他的媽媽的。妻也不能不相信我的話，我一向不會在她面前說過謊，到後來，她因此還替孩子歡喜，那時就不自主地說道：「孩子果眞這樣，將來回家以後，定可省事多了，也不會糾纏着我們不放。這孩子，想不到竟然這樣省事，這樣可愛！

這樣繼續到第九日，我抱孩子到醫院接他媽媽，在車里我連連跟孩子說要到什麼地方，做什麼事情，他聽完了，卻并沒有像我預料中那樣喜形於色，卻是愣了一陣，像在想什麼事情，過一會，才慢慢地說：「接媽媽，媽來了」？那樣不關痛癢，叫我都有些懷疑起來當媽媽坐到車上時，連忙抱過孩子去，頭一句話就是「孩子瘦了」！是的，我知道他瘦了。孩子卻在這時候緊緊抱住媽媽親着嘴，我望着懷中托着的另一個小生命而在發着呆。（續完）

左拉會見記（七）

喬治摩爾譯　夏嬰譯

左拉作品的修訂本！這簡直在開玩笑了！他的寫小說的方法不容修訂。我們能夠叫一個日報的編輯把那些社評、戲譚，諧舟消息表現得更像樣一點嗎？過去十餘年內，有一個奇怪的相似性發生於左拉式小說及通俗報紙之間，小說與報紙立足點是一樣的，目的一樣，所用的方法也一樣。這是眞的，左拉關於普法之戰的記錄做得比「每日電訊」的戰地記者好。這同樣是眞的。蔡心的風景畫畫得比塞利好，但卻不能把「無事忙」寫抽出一些來同端納康司泰布爾，威爾遜的畫混作一談，這樣我們發現了「戰爭與和平」及「敗北」間描寫戰爭的差別——不是程度的差別，而是種類的差別。左拉的小說實在是日報。他已發現了一個公式，能夠適合一般人民像「每日電訊」或「小日報」一樣，而他的題材的選擇不是出於藝術的本能而是配合公衆的口味。每一年有三十萬新聖者到鎔德去，每個朝聖者是個讀者，更何況別的病人對這問題也有興趣。在信與不信之間，他走了中間的一條，正同他在法蘭西與普魯士間取了折衷的態度。好像不相信他的言論有很大的藝術意義，我聽見他諧口說過，他寫了一部關於普法之戰的法國小說，但一點不攻擊普國。但眞藝術家的高尚的無私心與故意要引起爭論的新聞記者的假的無私心不同。眞藝術家看人生同上帝一樣，沒有偏見；人生對於他——我想福羅拜耳說過這句話——是 Un, helleci ation atransporter。

左拉告訴我過，他非常歡喜計算，聖誕節休息二星期不算，羅爾德要他寫七個月。七個月裏五百頁！托爾斯泰費六年寫「安娜。加泰麗娜」，十年寫「戰爭與和平」；福羅拜爾費十七年寫「聖安東尼之誘惑」，八年或九年寫「情感教育」。再者，七八個翻譯家已經爲「露德」活動起來；牠將出現於「紐約報」上，而倍乃德先生爲了得到版權已付了一千金鎊。關於這本書將以不同語言及形式出現的詳細情形我要讓目錄學家去做了。我能確定地說，這部東西在沒有給夏邦蒂埃變成書的形式前，將給左拉四千金鎊之譜；然後，牠將給每個人讀除了文學家——不過文學爲數不多，不致因此在物質上影響銷路。假使書銷不到三十萬部，這是一個失敗，而接着要出的一冊關於俄國聯盟的書，假使書銷不到五十萬，又將是一個失敗。以前可曾有過一個大作家用這觀點去看文學的？

腎虧事休！

健康爲人類無價之珍寶而百病大都由腎虧而起諸如風濕骨痛腰痠骨節筋骨疼痛及膀胱失司等症使君不能工作不得安眠苦楚萬分諸事乏味爲腎病之天然警告切勿忽視應速服第威德補腎丸可以迅速恢復健康

第威德補腎丸係用名貴藥料用嚴格方法配製而成功效靈速如神約性王道服後二十四小時即能發覺藥力開始排除血液中毒素於是腎臟健全精神充足得享人生樂趣凡患腎病者勿再消極

各大藥房均有出售

第威德補腎丸

K 185

覺倫氏

剪此廣告

（贈診）上午九點至十二點

不收診費

（特間）下午二點至五點

醫咳冠軍

啓者 肺癆實是百病最危險最痛苦之疾，初則咳血，神衰體瘦，重則破金，稍醫不愈，定致喪及生命，此乃人所盡知病者，俾爲醫咳冠軍，若無其實，不能得其名，故特廣告各病者，請速前來，早脫苦海危關，轉得強健安康之日，願宜注意，毋失良機，是所厚望焉。

療所 星洲大坡海山街即巴乞羅士街十七號二樓特設肺癆養病室

初次診症　贈藥試驗

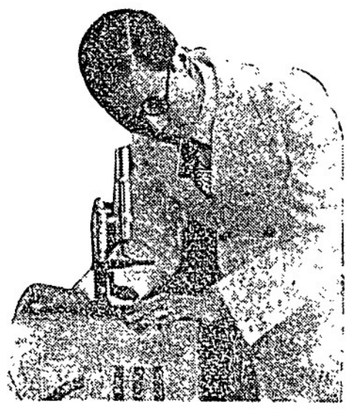

若不見效　請勿復來

四條實優醫術

（一）不用問症，能知五七年前後病理。

（二）治後五天，能將肺痰肺菌自從口出。輕則一星期，重則三星期，根本痊愈，立定包單，決不空語。

（三）用最高倍顯微鏡檢驗，立辨一二三期之肺病，有無醫治，當場直斷。

（四）有屢醫不愈之頑症危病，若可治者，本醫師敢負責定期醫治。

獨家 醫麻瘋大王 老醫師 黃伯輝

手穿足爛——

啓者 本醫師對於痲瘋此症，臨症甚多，經驗豐富，且專科研究，能辨眞假，然因痲瘋症類甚多，但有似痲瘋實是花柳血毒者亦不少，若痲症治之，不愈且危，故患疾者，不可不愼，

—包醫成功

本醫師研究及此，不拘各種疾類，精微分辨，對症發藥，決無性症之弊，縱使手穿足爛，亦能根本解決，非借術射利，大言惑衆者，同日而語，諸君注意，是所厚望。

特設痲瘋驗病室 星洲大坡海山街即巴乞羅士街十七號二樓覺倫氏治療所

亞東眼鏡公司

大星洲第一　小星洲第二　柴城新街第三

在南島中洋總號分支最多

可見銷路最廣

一切鏡片自製

保證光度準確

總經理「潘安」其空及非其空金筆桿

價目。三元。四元。六元。七元。八元。九元。十元。

眼鏡筆一律保證

遠方函購免費寄奉

修理破損免收費用

總店分店辦法相同

THE ORIENTAL OPTICAL COMPANY.

SINGAPORE, S. S.

The Union Times

THURSDAY., 27TH MARCH, 1941,

總滙報

晚版

今日壹大張

第九百六十號

社長胡蛟

新嘉坡羅敏申律五十九至六十一號

電話 九六二六 九五八五 信箱：六四四

The Union Times
Printed and Published by
MR AW CHOW
59-61, Robinson Road, Singapore.

我軍在溧陽進行殲滅戰

蘇浙邊境總崩潰

中央設特委會調整各黨

（香港廿七日本報專電）上海訊，蘇浙邊境敵軍，現已在總崩潰中，我軍機械化部隊，曾於廿五日下午克復林城橋後，進攻長興，敵軍之由泗安退却者為我軍截擊，殆已全軍覆沒，合溪亦已為我軍克復，合溪以西已無敵軍蹤跡，據各方形勢觀察，蘇浙邊境我軍必可獲大捷，據聞溧陽亦已被我軍克復，該地敵軍，退往上興。我軍在蘇浙邊境與敵軍鏖戰一星期已乘勝向敵軍殘部追擊，毫不放鬆，務期達到完全殲滅目的。

又據另一方面消息，我軍正在溧陽方面，進行大規模殲滅戰，逆料此役敵軍傷亡者必甚衆。（香港廿七日本報電）韶關訊，粵東戰事在開展中，潮陽縣城，經已失陷，我軍退至安全地點後，增調援軍，準備反攻。（香港二十七日本報專電）重慶，中央決定設立一特別委員會，以調整各政黨之關係，其委員有十五人，任命蔣委員長，何應欽，白崇禧，馮玉祥，孫科，及周恩來等為委員。該委員會之第一次會議，不久即可召集，逆料此委員會設立以後，黨派磨擦問題，必可順利解決云。

南非閣揆昨說明

撥款贈與國聯意義

（自城廿七日路透社電）內閣經理史摩茲將軍，昨晚於聯邦國會中演說時對國際聯盟會之工作，甚為讚美，至於建議由南非聯邦，撥款二萬五千鎊贈與國聯，遭受一般人批評之事，將軍答稱，凡具有深切思想之人，均相信惟有遵循國際聯盟會所鋪砌之道路而行，世界始能得救，故彼認為，如於目前艱苦時代中，對於團結世界人民之唯一工具，而不與以接觸，則為一愚笨之舉。

英空軍魚雷轟炸機

炸沉德供應艦一艘

連日德方被炸沉船艦頗多

（倫敦廿六日路透社電）今日午後，德方供應艦一艘，在濃霧掩護下，沿海岸而行，突然發現英海岸之魚雷轟炸機，由濃霧中飛下，於施放水雷後，即行飛入霧中而去，致使德艦上之高射砲，無從施放一砲，但即在此數秒鐘內，艦為魚雷擊中，艦之首部開始下沉。

又訊，據航空部宣稱，英空軍轟炸機隊，於星期三及四兩日，連接向敵方船隻進攻，有一艘小護航艦，在阿馬蘭附近被炸，該艦上之高射砲亦被摧毀，在柏爾康附近，敵方一艘巡輪亦被炸及，數艘敵方掃雷艦被進攻後負創潰散，綜計上述各役，英方祇失蹤一機。

德機多架

昨襲英格蘭南部

（倫敦廿七日路透社電）據航空部報告稱，敵機一架，今日單獨在英格蘭南部轟炸，投下數彈，英方損失甚微，但聞英格蘭南部曾遭敵機投彈，工業建築物兩所被毀，各地死傷均甚少，至於敵機則被毀兩架，昨晚截至夜深時，尚無空襲發生。

納粹空軍戰略

濫炸平民

英機炸德根據地

（倫敦廿六日路透社電）瑞士泰吉克報評稱英空陸軍圖攻克倫一帶山峰，英德兩國空軍所採空中戰略並不相似，英國所炸者為海軍或陸軍之根據地，但德國之目的，為打擊英國人民之精神，濫炸人民與各城市，故就兩國空襲以來之結果言，英方犧牲之人民較多。

意九次反攻遭擊退

德意軍聯合進擾埃爾阿希拉

（倫敦廿六日路透社電）路透社特派駐克倫陣線記者克羅斯報告云，英空軍與砲隊，繼續轟擊克倫一帶山峯之意軍，同時英軍運輸隊，急運軍需品往前線，準備再度進攻，上週末日英軍挺進時所佔領之陣地，現皆在固守中，英軍每夜皆派有哨兵，偵察意軍所扼守之山頭之山坡，意軍之反攻，其損失逐漸加重。意軍九次圖奪回所失陣地，每次皆有多數兵士屍骸，遺棄於通至多羅戈督砲台之山坡，意軍前夜曾二次進攻，其中一次曾使用坦克車三輛及裝甲汽車一輛，有一輛坦克車，可以望見敵軍最前哨陣地之三支爾山峯，被砲彈轟擊之痕跡，余曾不時聞有英軍所發之砲彈。在頭上飛過之聲。且曾見此等砲彈，墜於四哩外，通至克倫之公路，及意軍砲兵陣地附近，同時英飛機，不時往來炸擊，可望見其炸擊極為準確，炸彈墜於各目標，意飛機三架，曾飛過投彈，似欲炸擊英砲兵，然英軍未有損失。

（開羅廿六日路透社電）據英軍代言人稱，進，似已被擊敗，其餘則退走。

余曾此報告時，乃在俯瞰克倫之二千尺山嶺上。

德小型魚雷艇在北海活動

均被英小型艦擊退

（倫敦廿六日路透社電）英小型軍艦數日來之活動於北海者，已擊退襲擊輪船之德小型魚雷艇，據英海軍部佈告云，英海軍曾見有德魚雷艇多艘中彈，其中一部份，損傷甚重，恐不能駛返其根據地，英船艦皆無損失。

又據英海軍部佈告云，昨日有德麥塞斯密一一零式飛機，在北海企圖襲擊船隊，被英軍艦弗沙蒂爾號，擊中其首部而墜落，英艦及輪船，均無損失。

德藉口防止美貨物由冰島運英

擴大反封鎖線

美當局對此種措施極為注意

（華盛頓二十六日路透社電）美副國務卿威爾斯今日告各報記者云，德國之擴充以封鎖之範圍，至格林蘭海岸三哩以內，實等於擴充反封鎖至西半球之門檻，研究此項問題以美政府當局，將注意于此事，德人對於此種措施之說明，謂因有美國輪船，運載貨物至該地，以便轉運至英國，然美國航務委員會，對於此種說明，已加以駁斥，據云美國未有輪船，駛往冰島者，僅有懸冰島旗之小貨船六艘川行於美國冰島間，運輸貨物。

威氏又云，美國務院，已致電美駐法大使黎禮，命其詳細報告，法國淪陷區與未淪陷區所成立之糧食協定。

哈瓦斯通訊社

已經改組

易名為法國訊社

（倫敦廿七日路透社電）據德通訊社稱，法官方自報中載一消息，謂前法國哈瓦斯新聞通訊社，現已名為法國通訊社，該社將在法政府直接統轄之下，該社組織一編輯會，會員八人，以該社總監為該會之主席。其餘為編輯主任。法國元首及政府之代表一人，法情報局長或其代表，及外交部，內政部經濟與殖民部各派代表一人，共同組織云。

據埃爾阿斐拉之敵軍小隊摩托運輸車輛，小部份或為德軍，特里波達尼亞與西尼宗加邊境，已有多時有哨兵活動，惟英軍當局之意，以為適當防衛西尼奈加起見，不應固守埃爾阿希拉，因該地凸出，其交通易被切斷。

維他賜保命

補針 補丸 主治 神經衰弱。腎虧遺精。貧血瘦弱。腰酸背痛。輔助戒煙。發育障礙

41.2.3.

本表年紀輕輕 何所身體沉沉？

請君及早服用

世間何物催人老？ 半是鷄聲半腎虧！

按照 此種現象，早衰必壽短也。故古人以為雞聲與腎虧矣！ 正常之生理而論，人當年青，應身強力健，朝氣勃逢，但設不幸而腎虧，則體力與精神，在暮氣沉沉，顏于振作。如老人之暮氣沉沉，即所謂腎虧必早。

然而 治事任人為，慎自珍攝，雖衰弱未嘗不可以挽回，健康者已羅馬補腎丸乃科學複製空前絕後之補腎丸，其品質之優良，含量之準確，功效之特效劑，其可靠，十餘年來已經過無數名醫學者之化驗證明，亦已滿途載道矣。

主治 陰虛腎虧 腰酸背痛 頭暈目眩 精液冰冷 心悸失眠 精神恍惚

▲每盒壹元 ▲藥商均售

DR. ROMAR'S Kidney Pills 羅馬補腎丸

羅馬補腎丸

立兩不存

撲之滅之 掃而絕之

貓之于老鼠，其表現之形態，乃強弱懸殊而勢不兩立；貓見鼠，必撲殺之，而鼠見貓，必自抱頭鼠竄，所謂望風披靡也。貓標血毒殺菌片，治殺血毒花柳微菌之效能，亦即如貓捕鼠之所向無敵，威力絕大。貓標血毒殺菌片係現代最可靠最有效之療毒製劑，不論各期楊梅惡毒，疳疔，疑瘋，血癬紅雲，或小兒胎毒等一切頑惡毒害病症，無不一服見效，澈底除根，絕無後患，非市上賤價而售毫無實効之劣品可比也。

貓捕鼠所向披靡

貓標血毒 殺菌片 治惡毒藥 到根除

大盒 六元 小盒 三元

藥商均售

貓標血毒殺菌片

SATOBEN TABLETS

Directors.

The 3 tablets in water after meals three times daily

41.2.10

論正名

李文彪

小學讀書的時候，在宋人名母的一篇課文裏，引述一個宋國的讀書人，出家十數年，學成歸國，直以父母之名而名父母，父母愕然，親戚朋友亦大驚小怪，衆認此乃孔子所謂，朽木不可雕，糞土之牆不可圬之大逆不孝也。宋人應之曰：高莫高於天，大莫大於地，天地之高大吾人尤得以天地之名呼之，何況父母，於是人皆面面相覷，無言可說。

在這一篇寓言性的傳說中，我們不要問，在春秋戰國時候，真的有沒有這樣大胆的讀書人，一脚把孔子的正名主義踢翻，而是要去意識到至聖先師的，名不正則言不順，言不順則事不成的倫理觀點，是如何的在他們一正之下，誤盡蒼生，給極有權勢的人，歪曲成爲爲作惡的幌子。

本來，名者事之賓也，有一事就有一名，有一事也有一名，然而在名之下，往往就很難做到，名符其實，實至名歸，欺世盜名的名，鈎沽譽的名，名揚四海的名，名垂千古的名，名之爲名，縱橫錯雜，清濁難分，又何正名之有？遠在戰國時候的管夷吾，爲了要完成齊桓公的霸業，主張黨同伐異，於是標榜「尊王攘夷」的大名，暗地裏就挾天子以令諸侯，行其稱霸之實，東討西伐，無非以了「尊王」，於是在「尊」之下，就不得不把那些「反叛」的諸侯，大攘特攘，攘得滿天烽火了，歐洲的希特拉，他要和大英帝國爭霸地，刀槍動處，殺人如草不聞聲，明明是有傷人道的殘酷行爲，然而在他「建設歐洲的秩序」的大名下，就擺起堂堂之陣，整整之旗，飛機大炮，水雷潛艇并非爲的殺人，而是要用來建設歐洲新秩序，秩序，秩序云乎哉，我們不是上了「正名」的大當了麼？

平心而論，標榜「正名」的人，往往就是左手持槍，右手拿炮的極有權勢的統治者，爾要犯上作亂麼？他就會擦出正名主義的基本定律：欲加以罪何患無詞，義正詞嚴，加上某也叛逆，某也危害黨國，某也危言惑衆，某也組織非法社團，於是捉將官裏去，斬首示衆，驅明正身押赴刑場槍決，若不然殺人者死，律有明文，殺人者也不敢這樣大胆了。

一種人好弄玄虛，喜歡實至名歸的名，名符其實的名，加以歪曲，他們不正名可，一正之下，虛名假名，誤盡蒼生，給極有權勢的人，應運而生，幣端百出，譬如日軍閥的侵華戰爭，明明就是師出無名，無名是毫無天下之大忌的，於是名之曰解決支那事變，名之曰建設東亞無秩序，名之曰建立東亞共榮圈，一名再名，無非要混淆國際視聽，以達其侵華亡華之目的而已耳。

總之，正名的反面有假名，有虛名，有鈎名沽譽的名，有欺世盜名的名，我們要在正其所正的前提條件下揭發他們的假名，要以實至名歸的名，要以名符其實的名，打擊欺世盜名的名，這樣我們才不會爲虛名假名所騙。

一九四一，三，廿，

森屬

飯後餘談

蕾老

人是不能沒有趣好的，但卻不可過於偏愛，一有偏愛，不免固步自封，長作人們的「箭靶」了。趣好人各有一個或二個，抑或不只此數，那與大局無碍，「魚我所欲，熊掌亦我所欲，二者兼而得之」未嘗不可。妻與妾，備而有之，誰曰不宜？除非你是窮小子，養不活她們，妻哭妾鬧，自點頭昏也是事實。不過既是「窮小子」，有妻又有妾，的確是在小數。我既不窮到促膝見肘，而插花種柳，養魚鬥雞，吸鴉片……也均在其忌之列。但於是人，而且是個道地的中國人，自然不能沒有趣好，正如你們之有一個或二個趣好一樣。

說起我的趣好，真有點令人不敢置信。我一好「談」，僅此而已，這也許有人要嗤我太傻，這是瘋狂的。我的「談」，與乎普通的「談」，大有南轅北轍之分，否則不能說是一種「癖好」。有些人喜歡達人道長說短，談得頭頭是道，聽者會不會掩耳而過，他是不管的，也不在乎這些。只要你不向他迎面唾嘴口水，他也還是要滔滔不絕的，談鋒滾滾而來也。你無法禁止他，況且在這言論自由的世界？另一種人，要談先得有對象，不是知音免開尊口，所以傾談的範圍也就大大的縮小了。這雖不能說是「沉默」，而其實與乎「沉默」是五十步與百步之差。而我的好「談」，既不同於前者，亦不與後者相類，然而我是好談。

所謂我的好談者，真怪矣哉。何以見得？逢人便談我不談，是知音不「逢時」亦不談：所謂「逢時」者，卜是初一，十五，也不是佳節吉日。說真來可就有點捧腹，無他，「飯後餘談」四個大字。

我相信不少人有着這個習慣的，那是飯吃得飽飽了，手里握着一根牙簽，塞入齒縫里，剔出飯渣殘菜，有的還要連住牙簽，向前彈得遠遠。沒有牙簽的，據說也可權用指甲來代替，剔得索索作響，就連污黃的牙垢也給剔出了。我的「飯後餘談」多半是在這「索索」聲中談出來的。

恕我又要發點小小的嚕蘇吧：

中國向來有句俗語，說是「三句話不離本行」。那意思是說，做生理的，談來談去，大都不出「生理經」。教師匠（對不住，應該以「師表」稱之）話來話去，也大都是「教書經」或「學校經」（？）——這名詞用得適當否，頗有疑問，故用（？）以誌推敲。選自，很多，舉不勝舉。姑陋之。而我呢？既不是大腹便便的商賈，也不是自由民，而是一個「頭」有點愛好文藝的人，自然，我所「餘談」的，也多半不出「本行」。

（未完）

兩歲的孩子

—徐威—

我能用甚麼方法才可以醫好孩子的這種病症呢，或是聽其自然讓他自然發展呢？若真是設身處地爲孩子想一想，那我就該替孩子悲哀，唯其因孩子不說出口來，使得我這作爸爸的愈發難過。我曾經向一些朋友們問過計，問他們有沒有甚麼妙法以恢復孩子從前的歡快：我亦問過專以治病爲能事的醫生，問他們使用甚麼良藥可以醫治孩子內心的憂鬱症，可是他們全不給我一個滿意的答復。這不禁使我更爲孩子添了一種憂鬱。既然人人沒有辦法，那我亦只好聽其自然了。

於此，我感到母親對於孩子的需要是如何的密切。爸爸給孩子的愛，是怎樣不受孩子的歡迎，相反的母性之愛在孩子的身上卻能得到孩子極端的擁戴。

這時間，我每天還要分出一些時候到醫院中去看孩子的媽媽。那癱軟得像棉花糖一樣的產婦。每次坐在病榻旁邊，妻第一句話總是問孩子在家里好不好，然後就問飯吃得多不多，想不想媽這麼一大套，那種關切不忘的樣子，正是發揮着母性對於兒女的懸念與垂愛。我甚麼都照實說，只是不說孩子的消瘦，她每次聽完之後，總是帶着懷疑的神情反問道：「是真的麼，孩子這樣省事麼」？依着平常她在孩子身上所得的經驗說，她不相信孩子會這樣馴順，不會聽憑媽媽的失蹤而不追究，因爲在平日，孩子是一刻也不離開他的媽媽的。妻也不能不相信我的話，我一向不會在她面前說謊，到後來，她因此還替孩子歡喜，那時就不自主地說道：「孩子果真這樣，將來回家以後，定可省事多了，也不會糾纏着我們不放。這孩子，想不到竟然這樣省事，這樣可愛！

這樣繼續到第九日，我抱孩子到醫院接他媽媽，在車里我連連跟孩子說要到什麼地方，做什麼事情，他聽完了，卻并沒有像我預料中那樣喜形於色，卻站彷了一陣，像在想什麼事情，過一會，才慢慢地說：「接媽媽，媽來了」？那樣不關痛癢，叫我都有些懷疑起來當媽媽坐到車上時，連忙抱過孩子去，頭一句話就是「孩子瘦了」，是的，我知道他瘦了。孩子卻在這時候緊緊抱住媽媽親着嘴，我望着懷中托着的另一個小生命而在發着呆。（續完）

談會文

左拉會見記（七）

蕃治摩爾譯 夏嬰譯

左拉作品的修訂本！這簡直在開玩笑了！他的寫小說的方法不容修訂。我們能夠叫一個日報的編輯把那些社評、戲譚，競舟消息現得更像樣一點嗎？過去十餘年內，有一個奇怪的相似性發生於左拉式小說及通俗報紙之間。據我看來，小說與報紙立足點是一樣的，目的一樣，所用的方法也一樣。這是真的，左拉關於普法之戰的記錄做得比「每日電訊」的戰地記者好。這同樣是真的萊心的風景畫畫得比塞利好，但卻不能把「無事忙」寫抽出一些來同端納康司泰布爾，威爾遜的畫混作一談，這樣我們發現了「戰爭與和平」及「敗北」間描寫戰爭的差別——不是程度的差別，而是種類的差別。左拉的小說實在是日報。他已發現了一個公式，能夠適合一般人民像「每日電訊」或「小日報」一樣，而他的題材的選擇不是出於藝術的本能而是配合公衆的口味。每一年有三十萬勒聖者到羅德去，每個朝聖者是個讀者，更何況別的病人對這問題也有興趣。在信與不信之間，他走了中間路。正同他在法蘭西與普魯士間取了折衷的態度。好像不相信他的言論有很大的藝術意義，我聽見他諦口說過，他寫了一部關於普法之戰的法國小說，但一點不攻擊普國。但眞藝術家的高尚的無私心與故意要引起爭論的新聞記者的假的無私心不同。眞藝術家看人生同上帝一樣，沒有偏見，人生對於他——我想福羅拜耳說過這句話——是 Un, hellication atransporter。

左拉告訴我過，他非常歡喜計算，聖誕節休息二星期不算，羅爾德要他寫七個月，七個月裏五百頁！托爾斯泰費六年寫「安娜。加奈薩娜」，十年寫「戰爭與和平」；福羅拜爾費十七年寫「聖安東尼之誘惑」，八年或九年寫「情感教育」。再者，七八個翻譯家已經爲「露德」活動起來；牠將出現於「紐約報」上，而倍乃德先生爲了得到版權已付了一千金鎊。關於這本書將以不同語言及形式出現的詳細情形我要讓目錄學家去做！我能確定地說，這部東西在沒自給夏邦蒂埃變成書的形式前，將給左拉四千金鎊之譜；然後，牠將給每個人讀除了文學家——不過文學爲數不多，不致因此在物質上影響銷路。假使書銷不到三十萬部，這是一個失敗，而接着要出的一冊關於俄國聯盟的書，假使書銷不到五十萬，又將是一個失敗。以前可曾有過一個大作家用這觀點去看文學的？

覺倫氏

剪此廣告 不收診費

（贈診）上午九點至十二點 （特間）下午二點至五點

醫咳冠軍

啓者 肺癆實是百病最危險最痛苦之疾，初則咳血，神衰體瘦，重則破金，稍醫不愈，定致喪及生命，此乃人所盡知病者，稱爲醫咳冠軍，若無其實，不能得其名，故特廣告各病者，請速前來，早脫苦海危關，轉得強健安康之日，願宜注意，毋失良機，是所厚望焉。

療所 星洲大坡海山街即盒巴乞羅士街十七號二樓特設肺癆養病室

若不見效 請勿復來

初次診症 贈藥試驗

四條實優醫術

微鏡檢驗

（一）不用問症，能知五七年前後病理。

（二）治後五天，能將肺痰肺菌自從口出。輕則一星期，重則三星期，根本痊愈，立定包單，決不空語。

（三）用最高倍顯微鏡檢驗，立辨一二三期之肺病，有無醫治，當場直斷。

（四）有屢醫不愈之頑症危病，若可治者，本醫師敢負責定期醫治。

獨家 醫麻瘋大王 老醫師 黃伯輝

手穿足爛——包醫成功

啓者 本醫師對於痲瘋此症，臨症甚多，經驗豐富，且專科研究，能辨眞假，然因痲瘋症類甚多，但有似痲瘋實是花柳血毒者亦不少，若痲症治之，不愈且危，故患疾者，不可不愼，本醫師研究及此，不拘各種疾類，精微分辨，對症發藥，決無悞症之弊，縱使手穿足爛，亦能根本解決，非借術射利，大言惑衆者，同日而語，諸君注意，是所厚望。

特設痲瘋驗病室住星洲大坡海山街即盒巴乞羅士街十七號二樓覺倫氏治療所

亞東眼鏡公司

大星洲第一 小星洲第二 槟城第三 新街第三

在南島中洋羣島微號分支最多 可見銷路最廣 一切鏡片自製 保證光度準確

總經理「潘安」真空及非真空金筆桿

價目。三元。四元。六元。七元。八元。九元。十元。

眼鏡盒筆一律保證 修理破損免收費用 證方函購免費寄奉 總店分店辦法相同

THE ORIENTAL OPTICAL COMPANY.

腎虧萬事休！

健康爲人類無價之珍寶而百病大都由腎虧而起諸如風濕骨痛腰痠骨節筋骨疼痛及膀胱失司等症使君不能工作不得安眠苦楚萬分諸事乏味爲腎病之天然警告切勿忽視應速服第威德補腎丸可以迅速恢復健康

第威德補腎丸係用名貴藥料用嚴格方法配製而成功效靈速如神藥性王道服後二十四小時即能發覺藥力開始排除血液中毒素於是腎臟健全精神充足得享人生樂趣凡患腎病者勿再消極因循速服第威德補腎丸

各大藥房均有出售

第威德補腎丸

K 185

SINGAPORE, S. S.

The Union Times

THURSDAY., 27TH MARCH, 1941,

總滙報

晚版

今日壹大張

第九百六十號

社長胡蛟

新嘉坡羅敏申律五十九至六十一號

電話 六二六二 / 九五八五 信箱：四四六

The Union Times
Printed and Published by
MR. AW CHOW
59-61, Robinson Road, Singapore.

我軍在溧陽進行殲滅戰

蘇浙邊寇總崩潰

中央設特委會調整各黨

（香港廿七日本報專電）上海訊，蘇浙邊境敵軍，現已在總崩潰中，我軍機械化部隊，曾於廿五日下午克復林城橋後，進攻長興，敵軍之由泗安退却者為我軍截擊，殆已全軍覆沒，合溪亦已為我軍克復，合溪以西已無敵軍蹤跡，據各方形勢觀察，蘇浙邊境我軍必可獲大捷，據聞溧陽亦已被我軍克復，該地敵軍退往上興，我軍在蘇浙邊境與敵軍鏖戰一星期已乘勝向敵軍殘部追擊，毫不放鬆，務期達到完全殲滅目的。

又據另一方面消息，我軍正在溧陽方面，進行大規模殲滅戰，逆料此役敵軍傷亡者必甚衆。

（香港廿七日本報電）韶關訊，粵東戰事在開展中，潮陽縣城，經已失陷，我軍退至安全地點後，增調援軍，準備反攻。

（香港二十七日本報專電）重慶，中央決定設立一特別委員會，以調整各政黨之關係，其委員有十五人，任命蔣委員長，何應欽，白崇禧，馮玉祥，孫科，及周恩來等為委員。該委員會之第一次會議，不久即可召集，逆料此委員會設立以後，黨派磨擦問題，必可順利解決云。

南非閣揆昨說明

撥款贈與國聯意義

（角城廿七日路透社電）內閣總理史摩茲將軍，昨晚於聯邦國會中演說時對國際聯盟會之工作，甚為讚美，至於建議由南非聯邦，撥款二萬五千鎊贈與國聯，遭受一般人批評之事，將軍答稱，凡具有深切思想之人，均相信惟有遵循國際聯盟會所鋪砌之道路而行，世界始能得救，故彼認為，如於目前艱苦時代中，對於團結世界人民之唯一工具，而不與以接觸，則為一愚笨之舉。

英空軍魚雷轟炸機

炸沉德供應艦一艘

連日德方被炸沉船艦頗多

（倫敦廿六日路透社電）今日午後，德方供應艦一艘，在濃霧掩護下，沿海岸而行，突然發現英海岸之魚雷轟炸機，由濃霧中飛下，於施放水雷後，即行飛入霧中而去，致使德艦上之高射砲，無從施放一砲，但即在此數秒鐘內，艦為魚雷擊中，艦之首部開始下沉。

又訊，據航空部宣稱，英空軍轟炸機隊，於星期三及四兩日，連接向敵方船隻進攻，有一艘小護航艦，在阿馬蘭附近被炸，該艦上之高射砲亦被摧毀，在柏爾康附近，敵方一艘巡輪亦被炸及，數艘敵方掃雷艦被進攻後負創潰散，綜計上述各役，英方祇失蹤一機。

德機多架

昨襲英格蘭南部

（倫敦廿七日路透社電）德航空部報告稱，敵機一架，今日單獨在英格蘭南部轟炸，投下數彈，英方損失甚微，但聞英格蘭南部曾遭敵機投彈，工業建築物兩所被毀，各地死傷均甚少，至於敵機則被毀兩架，昨晚截至夜深時，尚無空襲發生。

納粹空軍戰略

濫炸平民

英機炸德根據地

（倫敦廿六日路透社電）瑞士 泰吉克報 評稱英空陸軍圍攻克倫一帶山峰

意九次反攻遭擊退

德意軍聯合進擾埃爾阿希拉

（倫敦廿六日路透社電）路透社特派駐克倫陣線記者克羅斯報告云，英空軍與砲隊，繼續轟擊克倫一帶山峯之意軍，同時英軍運輸隊，急運軍需品往前線，準備再度進攻，上週末日英軍挺進時所佔領之陣地，現皆在固守中，英軍每夜皆派有哨兵，偵察意軍所扼守之山頭之山坡，意軍之反攻，其損失逐漸加重，意軍九次圖奪回所失陣地，每次皆有多數兵士屍骸，遺棄於通至多羅戈督砲台之山坡，意軍前夜曾二次進攻，其中一次曾使用坦克車三輛及裝甲汽車一輛，有一輛坦克車，英德兩國空軍所採空中戰略並不相似，英國所炸者為海軍或陸軍之根據地，但德國之目的，為打擊英國人民之精神，濫炸人民與各城市，故就兩國空襲以來之結果言，英方犧牲之人民較多。

（倫敦廿六日路透社電）路透社特派駐克倫陣線記者克羅斯報告云，英空軍與砲隊，繼續轟擊克倫一帶山峯之意軍，同時英軍運輸隊，急運軍需品往前線，準備再度進攻，上週末日英軍挺進時所佔領之陣地，現皆在固守中，英軍每夜皆派有哨兵，偵察意軍所扼守之山頭之山坡，意軍之反攻，其損失逐漸加重，意軍九次圖奪回所失陣地，每次皆有多數兵士屍骸，遺棄於通至多羅戈督砲台之山坡，意軍前夜曾二次進攻，其中一次曾使用坦克車三輛及裝甲汽車一輛，有一輛坦克車，可以望見敵軍最前哨陣地之三支爾山峯，被砲彈轟擊之痕跡，余曾不時聞有英軍所發之砲彈。在頭上飛過之聲。且曾見此等砲彈，墜於四哩外，通至克倫之公路，及意軍砲兵陣地附近，同時英飛機，不時往來炸擊，可望見其炸擊極為準確，炸彈墜於各目標，意飛機三架，曾飛過投彈，似欲炸擊英砲兵，然英軍未有損失。

（開羅廿六日路透社電）據英軍代言人稱，進，似已被擊敗，其餘則退走。

余曾此報告時，乃在俯瞰克倫之二千尺山嶺上。

德小型魚雷艇在北海活動

均被英小型艦擊退

（倫敦廿六日路透社電）英小型軍艦數日來之活動於北海者，已擊退襲擊輪船之德小型魚雷艇，據英海軍部佈告云，英海軍曾見有德魚雷艇多艘中彈，其中一部份，損傷甚重，恐不能駛返其根據地，英船艦皆無損失。

又據英海軍部佈告云，昨日有德麥塞斯密一一零式飛機，在北海企圖襲擊船隊，被英軍艦弗沙蒂爾號，擊中其首部而墜落，英艦及輪船，均無損失。

德藉口防止美貨物由冰島運英

擴大反封鎖線

美當局對此種措施極為注意

（華盛頓二十六日路透社電）美副國務卿威爾斯今日告各報記者云，德國之擴充以封鎖之範圍，至格林蘭海岸三哩以內，實等於擴充反封鎖至西半球之門檻，研究此項問題以美政府當局，將注意于此事，德人對於此種措施之說明，謂因有美國輪船，運載貨物至該地，以便轉運至英國，然美國航務委員會，對於此種說明，已加以駁斥，據云美國未有輪船，駛往冰島者，僅有懸冰島旗之小貨船六艘川行於美國冰島間，運輸貨物。

威氏又云，美國務院，已致電美駐法大使黎禧，命其詳細報告，法國淪陷區與未淪陷區所成立之糧食協定。

維他賜保命 補針 補丸 主治 神經衰弱。腎虧遺精。貧血瘦弱 腰痠背痛。輔助戒煙。發育障礙

4123

真表年紀輕輕 何以會腎虛？

請君及早服用

世間何物催人老？ 半是鷄聲半腎虧！

是腎虛的徵象！是毒虛的種種！

按照 此種現象，在醫學上之觀點，即所謂腎虛必早衰老者，誠可以為雞聲馬蹄催人改為雞聲與腎虛矣！

然而 正常之生理而論，人當年青，應身強力健，朝氣勃勃，逢事而腎虛，則體力與精神，但設不如老人之暮氣沉沉，頹于在作振作，皆幸事。治，慎自珍攝，雖衰弱，已極亦未嘗不可以挽回，健康者，騾馬補腎丸乃科學複製空前絕後之補腎特效劑，其品質之優良，含量之準確，功效之可靠，十餘年來已經過無數名醫學者之化驗證明，亦已滿途載道矣。

主治 陰虛腎虧 腰酸背痛 機能衰頹 心悸失眠 神經衰弱 頭暈目眩 精液冰冷 精神恍惚

▲每盒壹元 ▲藥商均售

DR. ROMAR'S Kidney Pills

羅馬補腎丸

立兩不勢

撲之滅之 掃而絕之

貓之于老鼠，其表現之形態，乃強弱懸殊而勢不兩立；貓見鼠，必撲殺之，而鼠見貓，必自抱頭鼠竄，所謂望風披靡也。貓標血毒殺菌片，治殺血毒花柳微菌之效能，亦即如貓捕鼠之所向無敵，威力絕大。貓標血毒殺菌片係現代最可靠最有效之療毒製劑，不論各期楊梅惡毒，疳疔，疑風，血癬紅雲，或小兒胎毒等一切頑惡毒害病症，無不一服見效，澈底除根，絕無後患，非市上賤價而售毫無實効之劣品可比也。

貓捕鼠所向披靡

貓標血毒殺菌片 治惡毒藥 到根除

大盒 六元 小盒 三元

藥商均售

血毒殺菌片 SATOBEN TABLETS A reliable remedy for the treatment of syphilis etc. Directions.- Take 3 tablets in water after meals three times daily

貓標血毒殺菌片

4220

傳我經與美訂立密約
英貸巨款助我國
庇媚蘇破壞我交通線

（柏林廿六日路透社電）據德通訊社稱，松岡於告德國黨中稱，日本不欲落於德國之後，以報國精神，決心建造世界新秩序，又稱，日本之一切言行，係根據於世界為一家，和衷共濟之主旨，惟有在此等情況中，始能實現願望，與完成使命，最後稱，日本是種理想，亦即三強協定之基本云。

（倫敦廿六日路透社電）德國無線電台，報告德國安格里夫日報記者，訪問日外相松岡情形，謂松岡曾對該記者發表談話云，英美二國，素反對日本在遠東之建設工作，因是日本乃加入德國方面，日人對於美國，無所需求，而不擾亂之，故美國亦應不在亞洲，擾亂日人。

據稱該記者乃於松岡乘火車至柏林時進行訪問云。

（倫敦訊）暴日向蘇聯進行談判以來，其底蘊鮮有洞悉者，據可靠消息稱，該兩國之協定，已進入簽訂階段，有成立之傾向，此次寇外相松岡出國訪問，其主體有三方面，其一為柏林，其二為羅馬，其三為蘇聯，歸納言之，要點在於寇蘇協定之問題，暴日對蘇聯讓步之條件，為廢除日俄戰爭所訂立之條約，割讓北庫頁島石油及煤鑛區予蘇聯，歸還中東鐵路一部或全部之使用權，聞蘇聯同時要求內蒙古，熱河，察哈爾為緩衝區，暴日對蘇之要求為停止軍用品供給中國政府，截斷中蘇三千里遠長之運輸隊，及海參威運輸樞紐，該線為中國安全運輸線。不受砲擊，及空炸之威脅，安全便利。與緬甸路迥然有殊，上開所述者，為暴日主要之所求，倫敦每日郵報對於日蘇活動極端注意，據該報遠東通信稱，暴日之向蘇聯進行調協於本年一月間當時莫斯科委派五個委員會研究蘇日安定國交問題，力謀改善兩國國交關係，至今尚在積極進行中，該報續稱暴日目的為要求蘇聯封鎖海參威禁絕一切物品供給中國，不惜任何犧牲徇達此目的，聞暴日對於中美合作問題，引為驚駭，謂中美已訂立密約，羅斯福總統決以二千萬鎊金借給中國，暴日銳意計劃封鎖中國，其原因則在於此云。

（柏林廿六日路透社電）據柔，南國人民以殺身精神，決心建造世界新秩序，又稱，日本之一切言行，係根據於世界為一家，和衷共濟之主旨，惟有在此等情況中，始能實現願望，與完成使命，最後稱，日本是種理想，亦即三強協定之基本云。

（倫敦廿六日路透社電）德國無線電台，報告德國安格里夫日報記者，訪問日外相松岡情形，謂松岡曾對該記者發表談話云，英美二國，素反對日本在遠東之建設工作，因是日本乃加入德國方面，日人對於美國，無所需求，而不擾亂之，故美國亦應不在亞洲，擾亂日人。

據稱該記者乃於松岡乘火車至柏林時進行訪問云。

（倫敦訊）暴日向蘇聯進行談判以來，其底蘊鮮有洞悉者，據可靠消息稱，該兩國之協定，已進入簽訂階段，有成立之傾向，此次寇外相松岡出國訪問，其主體有三方面，其一為柏林，其二為羅馬，其三為蘇聯，歸納言之，要點在於寇蘇協定之問題，暴日對蘇聯讓步之條件，為廢除日俄戰爭所訂立之條約，割讓北庫頁島石油及煤鑛區予蘇聯，歸還中東鐵路一部或全部之使用權，聞蘇聯同時要求內蒙古，熱河，察哈爾為緩衝區，暴日對蘇之要求為停止軍用品供給中國政府，截斷中蘇三千里遠長之運輸隊，及海參威運輸樞紐，該線為中國安全運輸線。不受砲擊，及空炸之威脅，安全便利。與緬甸路迥然有殊，上開所述者，為暴日主要之所求，倫敦每日郵報對於日蘇活動極端注意，據該報遠東通信稱，暴日之向蘇聯進行調協於本年一月間當時莫斯科委派五個委員會研究蘇日安定國交問題，力謀改善兩國國交關係，至今尚在積極進行中，該報續稱暴日目的為要求蘇聯封鎖海參威禁絕一切物品供給中國，不惜任何犧牲徇達此目的，聞暴日對於中美合作問題，引為驚駭，謂中美已訂立密約，羅斯福總統決以二千萬鎊金借給中國，暴日銳意計劃封鎖中國，其原因則在於此云。

南人民舉行示威運動
反對依附軸心
但南國當局則聲明否則其事

（紐約廿七日路透社電）據南國京城傳來消息稱，該首都中示威遊行之事，在繼續表演中，除京城而外，其他各地亦然，柏爾格雷之示威者，要求政府與蘇聯達到諒解，警察全體出動，企圖恢復秩序，據伯爾格雷接得消息，斯拉日瓦，拉古沙，洛布里納及華拉尼等處，均有遊行示威之舉動。

（布達佩斯廿六日路透社電）據柔，南國人民，對政府依附軸心國軍，極表憤怒，是種情緒，已反映諸今日在南國京城各主要街道上舉行之大規模示威進行，學生等結隊比肩携手而行，高唱國歌及愛國歌，聞路旁觀遊行之民衆中，曾發生猛烈鬥爭，結果相互毆擊，幸便衣警察，早已佈滿全城，故毆鬥發生後，彼等立刻出與干涉，並捕獲多人，聞參加遊行者中，英小學校兒童亦在其中，彼等反對黏掛希特勒像，故學校中之希特勒像皆被焚毀，至於彼得小王之像，則加上紅色邊緣，邦耶洛卡方面發生更嚴重暴動，十四人被擊死，他的斯哥爾日方面亦然，昨晚及今晨，所有與南國京城間相通之電話線均被切斷。柏爾格拉德，此間中官方面今晚發出聲明，否認南國各地人民，有舉行示威，反對南國政府加入軸心國集團，及發生種種意外事件之說，且表示南國全國安寧無事。

（倫敦廿五日路透社電）柏爾格拉德無線電台今晚報告，謂南斯拉夫全國，對於南國政府加入德意日三國同盟公約事，咸為贊同，此言或足以表明南國政府之意見，該無線電台之廣播，所有與南國京城間相通之電話線均被切斷。柏爾格拉德，此間中官方面今晚發出聲明，否認南國各地人民，有舉行示威，反對南國政府加入軸心國集團，及發生種種意外事件之說，且表示南國全國安寧無事。

（倫敦廿五日路透社電）印度事務大臣阿默利氏，於今晚廣播演說，向南斯拉夫人民呼籲，約謂，現下時機尚未過晚，南國人民亦維護國民之精神，同時，南國政府之責任，為在協定未經政府批准以前，與人民協商一切，蓋人民認為政府與軸心國簽約一為翁星闌之海空根據地以及軍隊訓練情形，尤以孟買，喀剌蚩，約特坡之空軍訓練為最佳，南印之飛機製造廠亦為視察程序中之一，該廠之印度自造第一架機可望於本年六七月間完竣。

印度壓迫羅割讓領土
羅國首相表示不滿
對所受寃屈將起而湔雪

（布加列斯特廿六日路透社電）羅馬尼亞首相安東尼斯古，今日之演說，或為反映羅國人民對於割讓特蘭恭哇尼亞與匈牙利事之極端不滿，安氏之演詞云「如羅國人民所受之寃屈，不予糾正，或由羅國人民本身加以湔雪，則歐洲此一隅，決不能和平」此言或為對於德國強迫羅國割讓領土而發。

安氏又云，余彼強迫而造成之局勢，余與羅國人民，皆不能贊同其為永久確定者。

兩重房租的負担問題

本坡濱海住民，本月來頗多接得當局通告，須準備於時局有所需要時，得於四十八小時內遷往他處。這是當局的未雨綢繆，同時也正是當局愛護民命的表現。我們除應感謝當局的關心外，實也無可評議。惟此種須準備搬遷之住戶，有不少是領薪中人。領薪中人的特點，是每月收入有定，因之每月的支出，便不能不預先計算。所謂量入為出，亦處世避窮的唯一法門也。今領薪中人，為適應時局之需，以致於時局需要時，即須於四十八小時內，另覓居住地點。能力能否負担，實為一大疑問。茲舍搬遷費而不論，即舉繳納兩重房租而言，亦已非領薪中人所能負担。因為此種接後通告之人，勢不得不另尋居住地點，此另尋之居住地點固須繳納房租，而接閱通告須行搬遷之原有住宅，依然仍須繳納房租。這麼一來，便不得不負担兩重房租。以收入有定的領薪中人，今忽加此意外負担，其不能勝任自無疑問。是以對於領薪中人，當局亦應顧其困難，至少也該使他不致負担二重房租。才覺公允。不然原住寓所，已須繳納房租，而臨時疏散地區，又須繳納房租。以收入有定的領薪中人，負担兩重房租，其困難之狀，當可想見，尚願當局，有以善之則個。

社評

德進攻中立國船隻
巴西船遭炸擊
幸被英機發現援救始獲脫險

（倫敦廿六日路透社電）納粹者進攻中立國船隻事，已於今日宣洩，聞巴西輪一艘，於前星期六日在距離亞歷山大港一百十四里海上，為德機轟炸及以機槍掃射，共約七十分鐘之久，結果該輪仍能掙扎駛入港內，據該輪丹巴特號之船長及船員等稱，德機一架，於投下四彈後，因未能中的，故飛至二百五十尺之中，以機關槍向艦上掃射，其時輪上懸有巴西國旗兩面，且桅頂上亦有旗幟，至於艦兩旁，更漆繪有巴西國徽，但德機仍攻擊如初，該輪中船員共約五十八人，曾以白旗搖動，表示擬棄輪而去，但德機仍集中火力掃射救生艇，該輪無法，追得行駛，甚至德機彈盡後始去，得繼續航行，結果輪上一水手被擊死，傷者十二人，其中二人重傷，德機去後，該輪長出求救信號，為一英機發現，始獲脫險。又因輪旁為彈所穿，已有海水湧入云。

（里約熱內盧廿六日路社電）巴西外交部宣佈，謂巴西外交對於遭巴號輪船沉沒事件，已設法提出交涉。

南非軍事當局遵照會議決定
不派兵赴海外作戰
有必要時將先召集會議決定

（角城廿六日路透社電）南非議會，今日開會，調遣南非軍隊至非洲以外作戰問題。

史沫斯發表意見云，南非政府，嚴格遵守戰爭發生時，議會不派兵赴海外參戰之議決案，如有派兵赴海外之必要，則須先召集議會討論，史氏又云，南非政府有權調遣軍隊至非洲任何口岸，必要時即將運用此項權力，目下南非軍隊，並未曾遣往希臘或非洲以外其他地方作戰云。

凡經領得海軍証書貨品
可申請展期輸出

（倫敦二十六日路透社電）關於海軍証書之新規律，昔日之規章，凡獲得証書之貨品，必須於兩月內運出，但聞運輸出口貨者，往往難於兩月期中完成輸出工作，故新規律中限定，在以前所領証書，其有效期截至三月卅一日者前向英領館請求，則可展期至六月卅日，凡三月三十一日以後所頒發之任何海軍証書，亦不受兩月限制，有效期截至六月卅日為止，至於七至九月一季中運輸步驟，當局可望于四月末再行通告云。

獅標橙汁

光牌駐名！消暑解渴！

品出司公限有呢沙花

Orange Crush

PREPARED FROM SUNDRY FRUIT JUICES

FRASER & NEAVE LTD.

蒼岩春祭啓事

龍岩旅星同鄉注意

招拚墓草　承辦牲禮

自備羅厘　來回免費

先往仁記山

後往大吧窰

我龍岩歷年春祭，爰例每屆「清明日」舉行，本年仍照前例，即于「國曆四月五日、古曆三月初九日，星期六，」上午七點半出發，凡欲參加前往致祭者、祈于七點鐘，在小坡二馬路「東南旅店」，七點半，在「大坡百其麟」，即「桶石街」上車，勿延是幸。如欲承辦，「拚草」「祭禮」，請本星期內，到龍川公司，報告接洽，凡我岩僑商店，「拚草」「祭禮」，俾得普遍，明瞭先籍遺跡，為禱

附列存款收支如下

廿七年登報承廿六年存銀四百七十六元零七占　又收廿七年利息來銀五十九元八角六占　廿七年存銀四百五十五元九角一占　又收廿八年利息銀五十八元九角八占　廿八年承廿七年存銀四百三十六元五角二占　又收廿九年利息銀五十五元零二占　廿九年承廿八年存銀四百三十六元五角二占　廿九年對永安承辦去銀七十八元三角七占　廿九年對萬成昌承辦八十八元一角八占

承過卅年存銀四百零三元三角六占

中華民國卅年三月廿七日

蒼岩春祭啓事

正14K金一柏林學生筆一風行全馬●各界樂用●質料上等●價格從公●

新近運到　售價不加

每枝價目	
C7	短庄三元正
C6	加長三元二角半

星洲大坡大馬路一四二號　平平眼鏡公司代理

MOVADO

請向各埠分代理購用保君滿意

世界馳名　華麗準確　摩囉度手鏢

歐洲賽會獲得一百六十五次頭等獎牌

石叻（總代理）裕乃德行　沙文呢加天那公司

羅敏申律門牌第十八號　電話六零一八

光華戲院　三月廿九日革命先烈紀念六拜

獨家獻映　光華夜場

國營電影又一珍貴巨製　孤城血喋

表現中國軍人魂追述姚子青將軍紀念戲劇

慈善施診所　免費贈診

所長羅天德醫士精醫五勞七傷咳嗽吐血等症敢立包單限日痊癒若遠埠不能到診者可將病狀詳細函知本醫士亦能通信醫理至安全啓者癲瘋類別雜。但有似癲瘋，實是花柳血毒者亦不少，若誤症治療不愈且危故患疾者不可不慎，本專家針電精奇眞假立辨且治病迅速不論瘋症久暫略一施術不費手續立除根本願患疾者速來實驗便識工夫，特設男女驗症室秘製特效癲瘋血毒丸每料三拾元吐血止咳汁每罐拾元

限日全愈　女醫師　專醫月信停來似孕非孕怪蟲疑胎不論患症久暫多醫不愈且壓服麝香紅花歸尾罔效者請速服本所婦女閉經丸來所指導服用暫能速期特效並不痛苦

閉經丸　每服二元每料廿元　孕婦忌服不可不知

地址星洲水仙門二馬路禧街廿號

馬黃梨種植人與廠家
檢討合作問題
原則雖贊同事尚複雜

本坡黃梨市場，自戰事發生以來，一落千丈，其原因在輪運缺乏，無法轉載外埠兜售所致，英倫糧食部曾設法救濟，希圖挽回危局，先後定購六十萬箱，僅有一部運英，聞其中尚有半數停滯本坡，待輪運送。惟時經多日。尚無具體辦法，各方對此甚為重視，查戰前本坡黃梨以品質優良聞名於世，歐美各國銷售極暢，價格低廉，頗為各地人士所歡迎，現雖能繼續出產製造，苦無方法運銷。若任廢棄不顧。不但不能達到地盡其利之目的，且有關工人生活，職是之故，黃梨種植人及黃梨製罐廠日來已進行檢討合作問題，其原則為先行製造，俟來日有機會銷售時互相清算，由黃梨種植人盡量供給，而由廠方製造，大量貯積，製造費係由種植人負担，將來脫價若干，則以售價之比例攤還廠家，關廠家對此原則上已表贊同，可以動用人工，且可以盡量利用，免致變成廢物，其中條件有廠方如在黃梨豐收時，故意怠工者，須以相當代價償還種植人之損失此事甚為複雜，須徙長計議，蓋目下國際來勢尚在展進之半，有無可能發展市場，未可預料，查下月為馬來亞黃梨豐收季令，今年產量較諸往年增加甚多，是為最大豐年，苟不及早設法救濟，屆時棄置地面，成為廢物，未免可惜，去年收穫期間，每日損失達十數萬顆計，今年當不止此數，至於種植人與廠家合作問題，不日料可決定云。

華文副提學司通告各校長
令謹防腸熱症
警告學生慎購食物

當地華文教育處，對於華校一切設施，素極注意。尤其衛生一項。備更關注，該處近查坡中學子沾染腸熱症者，已有數起，溯源究底，無非由於購買零食所致，該症不特易傳染，且蔓延迅速，重者則有生命之虞，當局有感及此，為使各華校提防起見，特於今晨發出通告各校，并請學校當局轉告各學生，切毋亂食，以防染患，將該通告照錄於下，

為通告事，現查本坡學童染得腸熱症者已有多宗，此症傳染最易，為害甚烈，為此通告各校校長知悉，仰即警告學生切勿向無執照之小販購買飲料或食品，凡冰水冰球冰淇淋及一切生冷尤當注意，并應向學生勸告，非在家裏調製之品物，慎勿亂行飲食，至於在校內所賣食品，尤應隨時嚴行檢查，以重衛生，而免傳染，是為至要，此佈。

三州府華文副提學司魏堅士

一九四一年三月廿六日

金寶遊藝場
棋賽白熱化
廿八晚給獎

（本報駐金寶記者廿六日稿）昨日黃昏時候，天雨，金寶遊藝場收入頗受影響，但有李東清之魔術，蔡清滄之荷蘭牌藝術，頗能吸引觀衆，且至開場時雨止，是以亦數千人，是晚收入門票二百六十六元九角，以前收入及檔租約共有五千元矣。

是晚各劇台演技均甚精采，象棋銀杯淘汰賽，何全以二比零勝黎安，張介擊敗黃禮和，今晚將由張介，黎安二位決賽，兩雄相遇，鬥爭必烈，廿八號晚則舉行給獎，（冠亞車各得銀杯一個），屆時本棋壇經手蔡清滄，將與冠軍舉行友誼賽云。

兩會各屬代表名錄

北干咨汝黃玉書

北干咨汝邱金章

望加麗黃克諧

望加麗吳深淵

日里黎弄陳文晏

望加麗李漢中

笙律濱王泉菲

材棟符閩納

坡通鄭里努板達

候赴林里努板達

君賢鄭根北亨彭

容有李里努板達

馬來亞足球埠際錦標賽
北部戰程經已決定
七月十九日便可全部結束

（本報駐吉礁記者專稿）馬來亞足球埠際銀杯賽，一九四一年北部之戰，經已決定茲探錄各場戰表如下：

日期	對壘者	比賽地點
五月廿四日	槟城對吉打	槟城
六月十四日	吉打對吡叻	亞羅士打
六月十四日	雪蘭莪對槟城	吉隆坡
七月五日	吡叻對雪蘭莪	吡叻
七月十九日	吉打對雪蘭莪	亞羅士打

巴生華僑新校舍
舉行落成典禮
敦請總視學官剪綵

（本報駐巴生記者廿六日專稿）籌建經年，費款鉅萬，造成巴生華校規模最大之華僑學校新校舍。本（廿六）日上午九時經請四州府華校總視學官麥尼士蒞臨主持開幕典禮，時間甫屆，連委會會暨全體職員及界女生代表共百餘人，即已企候校前，未幾總視學官麥尼士，梁視學官長齡，縣長力士夫婦與政府要員冬菇夫申等，相繼而至，冠蓋雲集，濟濟一場，時間甫屆，即請總視學官剪綵啓額，全體賓主乃隨而步入禮堂，（是堂原決以紀念岑業良，因循岑君之意，改名『良心堂』）司儀為何子瑚，全體肅立向中英旗及國父遺像行敬禮後，乃由主席葉漢水致開會詞，先述該校歷史，次建言校之經過，後乃報告募捐情形，繼請總視學官致訓，麥氏謂，今日承邀主持開幕典禮，甚感榮幸，現局勢均甚險惡，尤須教育以資挽救，貴校新舍適於此時開幕，正好廣育人材，惟最要者則不好讓學生學壞，必須教以誠實勤學，使之成為巴生好人，繼請縣長致訓，力氏云，承邀甚感，先祝貴校成功，學校如一燈，其光亮能照耀社會，貴校辦理甚善，願發揚而光大之，續請梁視學官致訓，梁氏述該校過去觀感後，即祝前程無量，繼請陳堯階君及馬來亞密宜士英校秘書致訓，均甚動聽，然後由主副席耀仙致謝後，賓主乃轉入楊翠女士金振和號，陳朝乾夫婦，黃重吉等先述該校歷史，次建言，琳瑯滿目，寶貴匠心，皆為稱贊不置，直至十二時許，視學官等乃行辭去，今明兩晚則在禮堂舉行學生遊藝會，招待贊助人及各生家，及中，英，算平日成績，琳瑯滿目，寶貴匠心，皆為稱贊不置，直至十二時許，視學官等乃行辭去，今明兩晚則在禮堂舉行學生遊藝會，招待贊助人及各生家，及中，英，算平日成績，琳瑯滿目，寶貴匠心，皆為稱贊不置，直至十二時許，視學官等乃行辭去，今明兩晚則在禮堂舉行學生遊藝會，招待贊助人及各生家，及中，英，算平日成績，琳瑯滿目，寶貴匠心，皆為稱贊不置，直至十二時許，視學官等乃行辭去，今明兩晚則在禮堂舉行學生遊藝會，招待贊助人及各生家，及中，英，算平日成績，琳瑯滿目，寶貴匠心，皆為稱贊不置，直至十二時許，視學官等乃行辭去，今明兩晚則在禮堂舉行學生遊藝會，招待贊助人及各生家，及中，英，算平日成績，琳瑯滿目，寶貴匠心，皆為稱贊不置，直至十二時許，視學官等乃行辭去，今明兩晚則在禮堂舉行學生遊藝會，招待贊助人及各生家，及中，英，算平日成

紀念堂茶叙，留影後全體賓主乃由何校長導往馮強，葉絲緞，丘碧娟女士，葉漢水，吳福合，葉祖意等君紀念室參觀學生刺綉手工，美術，及中，英，算平日成

外輪航行泰國銳減
蘭輪躍居首位
上月進口噸數突增

（曼谷訊）據港務廳發表二月份曼谷進出口輪船噸數，總噸數比諸過去之增減，原不甚大，惟其國別之差異，則誠為泰國航業史上大值重視之突變現象也。查泰國航運過去向以挪威丹麥為首位，英荷二國次之，歐戰後，已引起一重大之變化，即以丹麥論陷完全退出曼谷航業界，自此之後，英輪在遠東情勢緊張之下，放棄我國北洋航線，過去川航上海青島煙台天津等地之輪船均改航南洋各地，如湖北瓊州廈元海口昆明等輪均增航曼谷，因此，去年十一月英輪進口達二萬三千八百十五噸，竟躍居外輪進口之第一位，迨至今年因遠東局勢大有急轉直下之勢，英商輪為隨時準備供軍事調動或運輸之用，香港新加坡兩地英輪航泰者均銳減，其次者為泰輪，泰國自營航業，闢近海及遠洋航線之後，泰國輪船在航業上亦略居相當地位，惟近兩月來，以泰米輸出減少，泰輪進出口最高噸數為去年十月達一萬餘噸，迨至十二月已減為四千噸而已，去月則更減為一千六百二十五噸，挪威輪多為租儲輪，馬來亞政府禁止泰米入口，港政府禁米出口之後，租儲之挪威輪之航泰者受此影響亦形減少，在各國外輪進口銳減中，惟日輪進口則有驚人之進展，查日輪進口過去均多在一萬噸上下，且每月最多不過三數艘而已。

勞勿經久不雨天氣炎熱
居民苦旱食水缺乏
黃昏後多至郊外覓水沐浴

（本報駐勞勿記者廿六日稿）彭亨勞勿，地屬高岡，素為用水缺乏之地，年來面日趨繁榮，居民日益稠密，不論旱雨季，用水均受限制，去年市民曾聯名函請當地政府，加建蓄水池，卒因時局動盪，未獲政府同意，不能成為事實，市民均同聲怨咒戰爭禍首，殃及平民，本年以來，經久不雨，天氣異常炎熱，日間寒暑表在九十五度以上，晚間亦在八九十度，而飲水異常缺乏，僅足以維持烹茶燒飯而已，故每至黃昏，市民往郊外覓水沐浴者，隨處可見，甚至晚上九時，當覓不到水沐浴者，亦大有人在，致使市民坐臥不安，叫苦連天云。

彭亨武吉公滿
籌賑會婦女部
黃花節售血花

（本報駐勞勿記者廿六日稿）彭亨武吉公滿華賑區會婦女部，對於籌賑工作，素極活躍，茲悉，該部同人，為繼續已往精神，以實際行動，紀念花崗七十二烈士，決於是日售血花助賑。又訊。該部昨日由星洲中國銀行，匯去難童保育會義款叻幣二百四十四元餘，交與蔣委員長夫人代為施賽云。

旅星暨大校友
將開大會
地點假座南廬

本埠暨大旅星校友會，自經當地政府允予註冊後，當即舉行登記及聚餐大會，積極進行，茲悉該會訂定於本月廿日（星期日）下午二時半，假座南廬校友會開會員大會，選舉第一屆執監委員，凡屬暨大校友，屆時均可參加云，

吉礁屬出席兩僑總會代表
今晚起程來星
代表共十二人携有提案多宗

（本報駐吉礁特約記者稿）吉礁屬華僑籌賑總會南僑大會代表，業於日前選出，陳榮樓，鍾文賢，謝笑侯等十二位，茲悉該代表等，準於廿七日晚由該當地乘火車赴星出席，並携提案多宗，茲錄各代表姓名履歷如後，

陳榮樓，福建南安，總會主席，鍾文賢，福建閩安，總會財政，張鴻日，廣東中山，亞羅士打分會副主席，總會常委，謝笑侯，廣東梅縣，亞羅士打分會副主席，總會總務，鄧世祿，廣東開平，雙溪大年分會主席總會副主席，王漢仁，廣東瓊崖，雙溪大年分會常委，總會副主席，張家發，福建晉江，居林會總務，總會常委，黃文山，廣東陸豐，居林分會查數總會常委，易世徒，福建安溪，華玲分會副主席，總會駐委，黃清榮，福建同安，華玲分會副主席，總會常委，方步翔，廣東普寧，萬拉峇魯分會副主席，總會常委，董安心，福建南安，萬拉峇魯分總會，總務常委。

醫學院亞籍醫生
呈請改善待遇
當局允許戰後解決

本坡愛特華七世醫學院校友會前因待遇問題，呈請輔政司改善，據息輔政司現已批覆，允予戰後加以考慮，該呈文稱年來當局對於亞籍醫生服務於政府機關者，待遇懸殊，不能與外籍醫生享受同等權利，如醫生宿舍問題，尤其為在中央醫院服務者感覺極大不便，其二為薪水問題，此外有次要之問題甚多，當局對此經加以檢討，認為解決尚非其時，戰爭期間，各部經費緊縮，應維持原狀，俟戰事結束後進行解決云。

兒童紀念節
野新晨鐘
召開慶祝會

（本報駐野新記者稿）四四兒童紀念節，行將蒞臨，野新晨鐘勵志社，遵照過去辦法，定于是日在該社禮堂主辦第四屆野新屬兒童節慶祝大會，特備茶點，招待全屬兒童，現該社當局，經向各熱心家徵求報効兒童恩物，並發函各校，促其踴躍參加，聞屆時賢學校學生，將表演遊藝參加熱鬧云。

汽車協會
呈請政府考慮
限制汽油問題

馬來亞汽車協會本坡分會建議呈請政府考慮汽油限制問題，查自汽油限制以來汽車用戶，多有不敷應用者，雖然政府會三申五令聲，述決依照用戶情形，斟酌增加發給，聲請增加者，業經，而獲准者則寥若晨星，該會屢次接到汽車用戶來函，謂雖有充分之理由向統制官請求增加，終被拒絕，可見不察實情，玩忽職務，續稱該會決準備與本坡海峽殖民地協會聯呈政府請求裁奪云。

金寶華僑機工
努力上進
家長接嘉獎函

（本報駐金寶記者廿六日稿）金寶華僑機工丘夢熊，黃茂源，馮恆三人，於去年同國服務，現在軍事委員會西南運輸處搶救隊担任搶運疏運工作，以行動端正，運輸努力，經送奉西南運輸總處電令嘉獎，西南運輸處搶救隊經將情函達此華籌賑總會轉告各機工家長，現各家長接到函告後，均甚欣慰云。

越南代表陳肇基談
旅越華僑近況
對付漢奸未稍放鬆

越南華僑代表陳肇基，昨日由西貢乘飛機抵星，下榻於力士酒店，此情經誌昨日晚版，記者晤陳君於旅次，叩詢以越南僑胞三年來籌賑成績，及敵人勢力侵入海防河內之近況，據言，越南華僑約十萬人左右，抗戰以來，踴躍出錢出力，不敢後人，籌賑成績至今日止，已達西貢幣四百萬以上，雖然在敵寇佔據下之海防河內及西貢地方我僑籌賑工作不能公開活動，惟籌款濟難，仍在進行，對付一般漢奸及奸商手段仍然如常，決不因在敵寇勢力下而終止，至於越南近況，河內海防據云，敵軍有二萬人，惟據西貢報載，二萬敵軍均為精神頹喪之夫，據地方搶掠則有餘，作戰則似不能，越南政府自派參觀團赴日之後，已詳悉日本國內經濟破產，人民反戰甚濃，誠為外強中乾之國家，前途已無希望，故近來對於敵人，均採一致行態度，倘有別路之走，當不致對日本如今之委屈云。

專醫白濁
本醫師設備完善新式醫械數十種用高倍顯微鏡檢驗淋菌然後對症施藥患者愈後檢驗小便全無毒菌（全眞醫社）毒症主任經驗豐富愈人無算用科學新法能於最短期內止痛止流歷醫不能濁血毒虫行蟻走包皮腫爛芒葉橫斷尾之頑固新久白識負責斷根本醫師專醫毒症玄等症悠久信譽卓著不作虛僞誇張其他別症一概謝絕應診患者留意（醫務處）星洲小坡大馬路六百五十三號覺靈醫所

劉中正保眼藥精
退紅　除障　去翳　止痠　化點　脫瞖
諸般眼疾　藥到光明　合五角
遇此眼精　世無盲人　二角半
代理星洲廣利生　吉隆廣衛生　各埠華商

市情一覽

匯兌（每百元折叻幣）

（地名）	電匯	信匯
香港	五十三元六八七五	五十三元六八七五
上海	十二元零八二五	十二元零八二五
西貢	十二元零八二五	十二元零八二五
國內其他各省（國幣）	十二元零六二五	十二元零六二五
國內其他各地（信匯）	十二元零六二五	十二元零六二五
永春	十二元零六二五	十二元零六二五
廣東省（新會券）	十元	十元
廣東省（汕頭）	七元	七元
廣西省（桂幣）	十四元二五	十四元二五
香港九龍（港幣）	十二元五零	十二元五零
香港九龍（國幣）	十二元五零	十二元五零
國內其他各省（國幣）	十二元五零	十二元五零
國內其他各地（信匯）	十二元五零	十二元五零
國經國東廣西（國幣）	十二元五零	十二元五零

（信匯送到家中，並取回回信）

華僑銀行民信部

大海背仁	十四元九角	十四元九角
弄牛白眉豆	七元八角半	七元八角半

廣東省銀行

香港	五十三元六八七五	五十三元六八七五
梅縣	十二元零六二五	十二元零六二五
茂名	十二元零六二五	十二元零六二五
大埔	十二元零六二五	十二元零六二五
興寧	十二元零六二五	十二元零六二五
廣州	十二元零六二五	十二元零六二五

英美及南洋各屬

曼谷	一百廿六餘二五	一百廿六餘二五
德國	八八•八七一	八八•八七一
法國	一百五十六厘	一百五十六厘
荷蘭	二十二元五	二十二元五
比利時	九十四比沙六七	九十四比沙六七
瑞士	二司令四便士一二五	二司令四便士一二五
瑞典	二十二元一零	二十二元一零
挪威	二十二元一零	二十二元一零
紐約	美金四十七元二零	美金四十七元二零
滿洲	二元二零六八七五	二元二零六八七五
西貢	每元換國幣一元	每元換國幣一元

（每百元折叻幣）

倫敦電匯	每磅	九元半
紐約電匯	每磅	九元半
寶丹力現貨	四月	九元半
	四六月	九元半
	七九月	九元半
羅人一號煙花		九元半
二號煙花		九元半
三號煙花		九元半
四號煙花		九元半
國牌		九元半
絲一		九元半
老木		九元半

米市（每擔）

泰公司米糠	八十六元半
霖興棧白線糠	八十六元半

錫米（每百元折叻幣）

錫市每担兌叻幣一百三十五元二角半	

樹膠（三月二十七日）星期四日市

十四便士二打明半	二角二占半
貿方三角八占七打里	貿方三角八占七打里
貿方三角八占一打里	貿方三角八占一打里
貿方三角九占七打里	貿方三角九占七打里
貿方三角九占一打里	貿方三角九占一打里
貿方三角八占一打里	貿方三角八占一打里
貿方三角八占一打里	貿方三角八占一打里
貿方三角六占一打里	貿方三角六占一打里
貿方三角六占三打里	貿方三角六占三打里
貿方三角八占二打里	貿方三角八占二打里
貿方三角八占一打里	貿方三角八占一打里
貿方三角八占一打里	貿方三角八占一打里
貿方三角七占一打里	貿方三角七占一打里
貿方三角七占七打里	貿方三角七占七打里
貿方三角五占三打里	貿方三角五占三打里
貿方三角五占五打里	貿方三角五占五打里
貿方三角六占七打里	貿方三角六占七打里
貿方三角九占二打里	貿方三角九占二打里
貿方二角九占	貿方二角九占
貿方二角九占二打風	貿方二角九占二打風

（每擔）

井里汶豆仁上床	八元七角
酒水豆仁	八元二角
孟買土豆仁	七元二角
天津紅豆	九元二角
大海背仁	十四元九角
弄牛白眉豆	七元八角半

椰干（每担）

上床頭干	二元五角
床頭干	二元二角半

顯義粉（每担）

銀牙粉	六元
碩床粉	五元九角半
砂糖粉	四元三角
中粒	九元
幼粉	九元
幼丕	七元半
幼丕	七元

生油（每担）

酒水上床	十六元
酒水中床	十五元七五
酒水下床	十五元五角

豆類（每車）

井里汶土豆	二百八十元
盛國土豆	二百七十五元
大都黃豆上床	二百四十元
又　中床	二百三十元
大粒綠豆上床	三百四十五元
又　中上床	三百三十五元
中粒綠豆	三百十五元

（每担）

井里汶豆仁上床	八元七角
酒水豆仁	八元二角
孟買土豆仁	七元二角
天津紅豆	九元二角
大海背仁	十四元九角
弄牛白眉豆	七元八角半

胡椒（每担）（賣方）

文島白椒	十五元
麻床白椒	十四元五角
上麻床島椒	七元二五
南榜島	七元五角

砂糖（每担）

廿六號粗白糖	六元九角七五
廿二號赤糖	六元九角七五
萬昌四十四號幼白糖	七元四

日羅棗（土油庄）（每担）

砂糖粗床	九元半
巨港床	九元半
辰床	九元半

咖啡（每担）

峇厘上咖啡	三十六元
又中床	二十九元半
又下床	二十六元
麗水　上床	二十二元
又中床	二十元
又下床	十九元半
巨港上床	十七元七五
又中床	十六元十五
邊床	十六元

甘密（每担）

麻內赤角上床	十二元半
麻內赤角中床	十一元半
麻內赤角下床	元半
麻內烏角	十四元五角
火車路烏角	十二元一二五
土麻淡甘密	七元二五

膠市堅穩

膠市依然堅穩，昨日紐約行情繼續上漲，現貨及近期貨價格再起須古占七角半，近期貨為二角二占三打里，九月期則起一打里，因為二角一占五打里，因廠家及二盤商不斷買入，倫敦市況趨淡，現貨落一打里半，四月期則落二打里半，為十四便士落二打里半，遠期貨皆落三打里半，為十四便士一打里，為十四便士

總滙報

賽福爾摩斯　說謊偵察器

屢破奇案

說謊偵察器，現在它已經不是科學儀器室的陳列品了，它跑進社會各處活動，在奸細犯的賽福爾摩斯來了，果然是名不虛傳，身手不凡，得它的帮助，偵探才破獲了許許多多離奇古怪的案子。

却說，有一年美國的寶鑽商店，在十二個內總共失去價值一，四○○，○○○元的貨物，在許多的店員中，要查出那一個有竊盜行為，偵探方面自然感到這工作的不易進行，於是說謊偵察器第一次用來作偵察犯罪的測驗了，最初第一次試驗之後，沒有一個店員受警告或者開除，六個月後又再來一次測驗，指出那些可疑人物還是前次可疑的人物，而他們大部是管理款項的，說謊偵察器這才被證實可以實用，而進了商場，做了商場偵探。

一九三一年芝加哥有某一銀行，開門失竊，失款達一萬六千元，社會譁然，涉有嫌疑的職員五十四人之多，偵探進行查究，時達一月，也找不到一點頭緒，於是說謊偵探器去演身手了，結果，九人有竊款嫌疑，審訊之下，都招供了，因為這次建立奇勳，破獲了偵探找不到頭緒的奇案，它進了偵探部服務了。

自從這次事件之後，銀行也請說謊偵察器當常年偵探了，現在芝加哥有三十家銀行，限定其職員每年受說謊偵察器試驗一次，因此之故，發生舞弊的情事，一年一年的減少，因為奸徒懾於它的無微不至，也就不得不跡起來

說謊偵察器不會說話，不會行動，其精明能幹能如福爾摩斯者，因為它能夠藉着被試驗者所反應的情緒，主要的是呼吸，血液的循環，手掌的發汗等等變化，由精密的儀器指出來，而窺破秘密，譬如有一商行失竊四百五十元現款，一手鏢，一約指，試驗者就被問着各種問話：「你有沒有拿去四百五十元……手鏢，約指……」凡是偷去那一種東西的，當問到那一句話，他的情緒的變化是反應於說謊偵察器的儀器上面的，反之，無辜者的情緒無若何變化，美國偵探部認為說謊偵察器有百分九十九可靠性，並稱美國偵探破獲的案子，有一半是靠了它的帮助，才獲得水落石出的。

說謊偵察器指示出來的秘密，不是一般人都能看得懂的，因為它需要專門人材，這種人材要受八個月的特別訓練才熟習它的複什儀器並且只有警署和有名望的研究院才可以購買的，因為恐妨落在賊黨手裏為紂作虐，大商店和大銀行試驗職員時候，是借警署或研究院用的。

都會相　大出喪

（攝影：士欣　說明：農喜）

死了人，照理應該哀悼，可是有些人偏生要熱鬧。扮一套三藏取經，舞一場猴。再加鼓樂吹打，與洋樂並奏——吹洋樂不打緊，偏又奏「何日君再來」，大開死人玩笑。——還有道士唸太上老君，尼姑唸阿彌陀佛。得上頭意大說好看，原來「死出風頭」這句話，大有道理。

都會百坵　清道夫

本坡近來，因學生隨家長疎散，致使學校經費大受影響。清道夫說：學生者，原來是先「學」逃「生」也！

大腹便便的富翁，走起路來，多數都是懶洋洋的，原因為「腰纏十萬貫」，要叫他怎樣行得快呢？

狐的生活

狐能夠冒效各種動物的聲音，而尤以小羊的鳴叫為最似，但注意傾聽，則音較粗雜，亦不難分辨，牠利用這種擬聲，裝着別類的呼聲，使牠們聞聲四集，狐便可乘機襲擊，因而得食。

狐的嗅覺，最為敏銳，借助風的力量，能確定餌食的所在，牠的鼻，不僅司理嗅覺，又能偵察風向，是利用濕鼻端，有感到寒氣一面，即上風的方名，狐的趾底有厚肉，能無聲行走，所以被牠捕食的動物，對於牠實在是一恐怖的大敵，這種小動物，為適應避害，嗅覺也同樣發達，牠們可憑嗅覺，感知狐的所在，便預先逃遁了，所以狐常自下風處搜尋食餌的。

狐類教育幼狐，以循序漸進法養成牠狡滑的性情，當母狐捕得食物，便嚴密地隱藏一處，使幼狐搜索，次之教以草間捕鼠的方法，最後，使牠們曉得追緝飛翔的鳥類。

生下來三四個月的幼狐，是沒有狐所固有的臭氣，這是自然的保護幼狐，因此敵害如犬類，就不容易辨覺牠們的蟄居了，至於幼狐稍大，月明之夜，常在穴前，或人跡罕至的山間，常作遊戲，這時候親狐便隱避開去，暗暗地窺見牠們的動靜，那雄狐則在離穴稍遠處，擔任偵察敵害，有時則能誘引敵害遠離巢穴。

當幼狐能夠自己尋覓食物，自行獨立的時候，即互相分離散處，因為棲息同一地方，為食物故，牠們很容易惹起鬩牆之爭了，在出發口中必啣相當的東西，或為羊肉，羊蹄，或為蛙與鼠，這大概因為在旅行中，難免遭遇任何困難，經過無食可得的荒野，所以牠們要裹糧而行，狐是有貯藏食物的習性的，遇到食物較豐時，常常選擇僻靜的地方，造作倉庫，等到第奪去，食物也覺稀少起來，生活自然艱難了，在自然生活期中，經過八年，視覺就衰退，當這時候，不能捕獲食物，即不為他動物所殺，也必為癬疥蟲所侵襲。終於死亡，嗣養的狐，每產幼狐數，為五至十二頭，在野生的則四至九頭，最近的將來，或許野生個體，將見滅種，而祇有飼養的個體，殘留於世間了。（田舍）

印堂瑣記

土地堂

高貞白

中國人祠土地神，似乎已經很普遍，因為各省所奉祀的神各有不同，而土地和關羽幾乎每家都設有神位，但土地又較關羽更為普遍，

土地神本來設在住宅的，大概漢魏之時已經有了，據庾信的賦有云；「鎮宅神似柱石，」恐怕就是指土地了，

俞樾（曲園）的「曲園雜纂卷三十六引洪邁的「夷堅志，史省斡條云：「一叟烏幘白衣揖於庭間，史趨下謝之曰：「翁為何人？」，笑：「予乃住宅土地神也。」按今人奉住宅土地神，宋已然矣」但俞樾有些錯了，其實唐時已有住宅土地之神，孫光憲「北夢瑣言」云「彭城劉山甫目云，外祖李敬彝為郎中，宅在東都毓材坊，土地最靈，家人將行周事有應。」

又俞曲園茶香室續鈔」十九卷云，宋張舜民貴墁錄云；「北人信誓兩界，非時不得葺理城堞，李允則知雄州，欲展城無由，因作銀香爐，置城北土地堂，一旦使人竊去之，遂大喧動，縱跡去來，辭連北彊，紛紜久之，因興工起築，按今所在皆有土地堂，據此則宋時已然矣。」按夷堅志又有記土地堂若干則，不再錄，大約土地本是小神，傳到宋朝才人格化，我又檢到「法苑珠林」七十八卷，引「幽冥記」云：「晉巴丘縣有巫師舒禮，晉永昌元年病死，土地神將送諸太山，俗人謂巫師為道人，路過禮舍門前，土地神問吏，「此何等舍……」。」那末，土地神司死人的事在晉朝已傳至如今了，怪不得現在的人說善人死後被閻王封為土地。

趣味統計

▲全蘇俄三分之一的土地都是森林，

▲英國每年所用之郵票約七萬萬枚，

▲美國每日所用之郵票為五千萬枚，價值約四十萬元，原料紙之重量二千五百磅，所用以膠糊三千二百磅，種類四十七，

▲據德國細菌學者的研究，已通行數月的紙幣表面，至少有十四萬三千微菌，但硬質表面比較少

▲據動物學家說，象每日行十五英里，

▲聾啞用手指四肢代表言語，最巧的每分鐘約四十三語，

▲成年男子於操作能力，平均約馬力的十分之一，

▲植物之食動物者，[illegible]知，有五百種以上。

人人都知道

空閒時候，再掘取以為娛樂，牠凡是見有稀奇的東西，都要貯藏起來，所以牠的倉庫給人發掘時，常有染罐，拖鞋，帽等，這種倉庫，大概在樹根上，牠又曉得剝了枯木的皮，尋貫隱藏其中的昆虫以為食。

狐的壽命，普通是十年，現在他們的生活，未免淪入更悲慘的境地，因為人類文化逐漸進展，牠們的住宅，次

桃樂賽拉摩　扮中國古時宮女

最近，好萊塢女明星露沙蓮素發起的「中國義賑會」，甚得當地影星們熱烈贊助，紅星桃樂賽拉摩就是自告奮勇，率先參加的一個，除了担任招待之外，她還表演有一個中國帝制時代的宮女，穿戴起鳳冠霞珮，像煞一位東方美人，原本她的臉孔就有點像東方人，加上了好的裝，配合起那忸忸怩怩的步搖，搖搖擺擺的走起路來愈加東方化了。

桃樂賽拉摩，數年前還藉藉無名，當她參加了故鄉紐奧琳斯地方的美女競賽，勝後，才被芝加哥一家百貨商店的老板聘請去担任該店時裝表演

德化縣長親送禮物

（人人誕育縣兒）

閩德化縣六車鄉壯丁謝有熙前在縣保安隊服務，嗣於去年中籤出征，斯時其妻已懷孕數月，至上月六日產一麟兒，行將彌月，而該征人家屬貧寒無依，撫育困難，來縣請求救濟，陳縣長聞悉深表同情，為實惠征屬起見，當撥救濟金十五元外，並推動僚屬及商民義送禮物，王副團長程科長各贈義禮五元衣料米粉牛奶馬鈴薯一擔，一時全城各界響應，爭相義贈，尤以中山路同仁醫院之一羣小同胞，經陳縣長之宣傳，均能見義勇為，竟將腰中糖菓錢爭相獻出，為數亦甚可觀，實屬難能可貴，除現款百數十元外，並得衣料鞋襪牛奶食物用具瓷器炊具等日用品，應有盡有，共十餘擔之譜，陳縣長代取名「國棟」，字「長庚」，當派人接送，由陳縣長王副團長程科長韓局長等親自送往征屬之家，沿途觀者甚衆，咸皆稱羨不已云。

伊秋水之弟斃命山坑

本月十三日上午七時，有採樵婦周氏，前往香港九龍城寶崗村中擬欲摘取枯樹，以作柴薪，詎料行近山坑處，警見坑中有一男屍，即偕同城警暨報案，當值往調查，據該婦述，前往樵採隨同樵婦前往調查，據報後，即電請黑箱車到場，當日帮辦，仍未知死者姓名，將死屍送入九龍公衆殮房，即為坑水所浸，故料死者非死於溺斃也，帮辦查究後，死者似已斃命多日，皮肉業已腐爛，屍身為坑水所浸，故料死者非死於傷，死者伊秋水，現為第五電妻四妻琳，寶琳，前共誕煤氣公司，大少一名，伊秋水，現為電車員，死者景泉則為英商，約翰，景泉，與日前死者親屬言，死者之父親名伊景泉無訛，據報後送認，果然，認得死者乃伊景泉無訛，據報後送略相同，故派探前往伊宅傳其生母到九龍城鐵石山伊宅所報失之伊，景泉與日惟細察死者之面貌及衣服，與日前三年之久，計年方十七歲，即考入香港衛生局任事，計年方十七歲，即考入香港衛生局任事，計年方十七歲，即考入香港衛生局任事